青島民報

（中華郵政特准掛號立劵之新聞紙）

第二〇二一號

出三大張

中華郵政登記字七九九〇 內政部登記字六三〇

廣告刊費

（新聞欄）每行五號十三字每日三行三天起碼每行洋壹元
（封面）每行五號六十字每日三行三天起碼每行洋二元
（普通）每日五十字三日起碼每日洋壹元
（尾明）需有詳章承索即奉

青島□□總館四十號

電話：二七八三
電報掛號：一〇三二
郵政信箱：一八二號

青島華明印書所代印

本報經司法行政部指定爲山東省及本市登載法律廣告之有效報紙通告

本報奉司法行政部批字第一八〇二號批示依據上海晨報前例指定本報爲山東省及本市登載法律廣告之有效報紙除已由司法行政部令知山東高等法院並轉飭青島地方法院知照外特此公告諸希各界　亮誓此啓

青島鹽業銀行廣告

本行創立於民國四年信用久著總行設在上海並於北平天津漢口南京香港廣州杭州等處設有分行各省會均有通匯機關

股本總額　壹仟萬元
已收股本　柒百伍拾萬元
公積金　伍百陸拾四萬元

業務要目

營業部｛存款　匯兌　押匯　貼現　放款　買賣有價證劵

儲蓄部｛定期儲蓄　本息合計定期整數儲蓄　存本取息儲蓄　整存零取儲蓄　零存整取儲蓄　活期儲蓄　定有詳章　隨時送閱

行址　河南路六十八號
電報掛號　七七七五
電話　經理室：四八二六　營業室：二七九三

大陸銀行學童儲蓄加利優待辦法

延期至民國二十五年七月底爲止即希

各初級中學小學幼稚園諸校長學生注意

青島山左銀行廣告

本行開業，十有餘年，資力充實，信用昭著，專理存放各款，各處匯兌，及商業銀行一切業務，手續簡便，取費低廉，各界惠顧，竭誠歡迎。

總行址青島中山路　電話（營業廳）（總經理室）三四五六　經理室）二八五五　（公用）五一三〇
有無線電報掛號一四七二
上海行址英租界五馬路東悅公內　電話中央四七九七　有無線電報掛號一五六三

青島中國實業銀行

營業要目

營業部｛存款放款　匯兌貼現　服務社會　聲譽卓著
儲蓄部｛基金獨立　責任無限　利息優厚　手續簡捷
發行部｛政府特許　發行鈔票　不分地名　一律通用
貨棧部｛自建堆棧　地點適中　房屋高燥　棧租克己

如蒙委託垂詢　竭誠歡迎

行址：河南路一三號

電話　二九〇八　五四一二　五四一四　三五三九　五四一三

青島天津路震華大金店

（今日十足赤金每兩售出一百二十元）
（今日十足赤金每兩收進一百一十元）

歡迎參觀

赤金紋銀十足加煉
中西禮品式樣新奇
精工鑲嵌美術無比
承蒙光顧定價底廉

電話：二九八七

萬寶銀樓

今日

十足赤金　售出每兩一百廿元　收進每兩一百十元
十足紋銀售出每兩一二元

地址北平路
電話二七七八

鳴謝來賓

敬啓者因敝公司新建冠縣路房址工程完竣業於日前實行遷居並舉行落成典禮辱承諸位長官及各界友好鴻文寵賜厚儀攸頒且蒙枉駕惠臨指導頻叨雅誼感激莫名惟當時招待簡慢歉仄良殷故於本月十七日下午假青島市禮堂聊事酬酢交觴聯歡榮幸之至謹當親詣踵謝甚恐疏忽未周特登報端藉申悃忱統乞鑒諒乃禱專此敬頌台綏

政記輪船公司　張本政　李玉祥　謹啓

北平宏仁堂樂家老鋪北平宏仁堂樂家老鋪北平宏仁堂樂家老鋪北平宏仁堂樂家老鋪

北平宏仁堂樂家老鋪

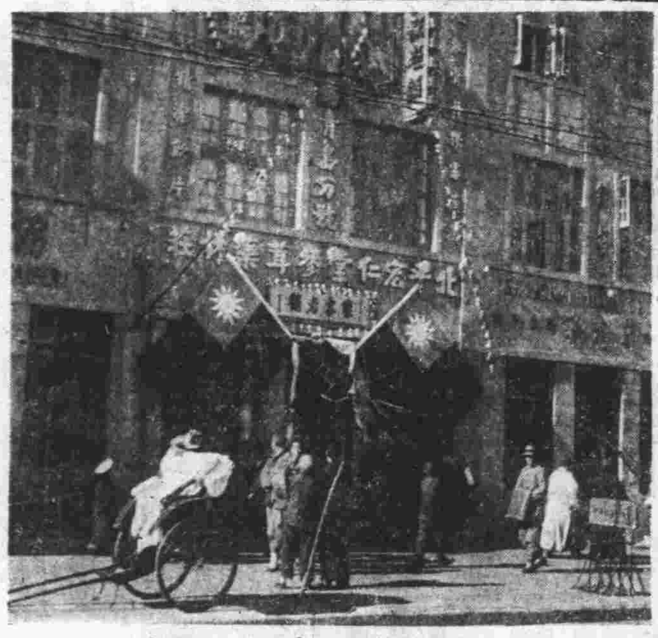

有三百年攸久之歷史　全國最大國藥店

北平南京同仁堂鋪東樂衍孫開設宏仁堂青島分號

十二月十八日開幕

本堂各種丸散膏丹阿膠藥酒大批人參鹿茸官燕銀耳精眞飲片均已運齊開幕伊始各貨一律減價一個月以酬惠顧雅意　各界光臨指導無任歡迎

虎骨藥酒　神效活絡丹
祛風舒絡丹　萬應錠
小兒七珍丹　牛黃鎭驚丸
百補養榮丸　百寶濟坤丸
狗皮膏　延齡參茸丸
舒肝丸　羚翹解毒丸
各種人參鬚
▣其餘名目繁多不及備載

同仁堂鋪東樂衍孫謹啓
宏

電話　六三九一

日大使昨謁蔣院長
張羣昨繼續接見各使節
陳介昨抵京已正式視事

南京十九日電：日駐華大使有吉明，以我國行政院長及外交部長，均係新任，特由滬來京，晉謁道賀，今日下午赴軍校官邸晉謁蔣院長，向蔣院長祝賀，蔣氏答謝，談片刻即辭出。

南京十九日電：日駐京總領事須磨，以行政院祕書長翁文灝，政務處長蔣廷黻，新近就職，特於今日上午前往訪謁，作普通會見。

南京十八日大東社電：日駐華大使有吉明，因接日外務省電詢，於十六日夜十一時偕同堀內及有野兩書記官並橫川書記生離滬，十七日晨七時在嚴重警護中抵京即入日本總領事館暫憩，旋即往謁行政院長蔣中正，新外交部長張羣，首述新任祝賀之意，繼關於前次會見所提出對華三原則之具體的問題，續行交涉，今茲第二次會晤，其主要神髓，當爲左記各項事務。

一、日本方面所提出之對華三原則，既爲中國方面所承認，故於本次再提示三原則之具體方策，以向中國要求表示誠意，更進一步藉此刺探中國方面是否眞有欲使中日全部關係澈底清明化之決心。

二、國民政府果關於華北「自治」運動，具有誠意，則非僅應即刻澈底容認冀察政委會之成立，亦且對於日本方面之忠告厚意，應決然容納。

除此以外，對於日下全國普遍化且猛烈進行中之學生示威運動，亦要求中國政府予以甚深注意，又還來北上之陸軍武官一田少佐，突於十六日夜返京，故有吉大使往訪問蔣張前當先與該武官晤而聆取最近華北具體的進行形勢。

東京十八日新聯社電：有吉駐華大使奉廣田外相訓令，業於十七日自上海赴南京，一兩日中，行將與行政院長蔣中正，外交部長張羣會晤，關於南京政府所謂華北解決辦法之實際的適用，聽取其經過，兼就南京政府上月二十八日於中日會見所言明之依日方要求而予以承認之中日國交調整三原則，探究對其實踐之具體案，爭依何應欽宋哲元會議結果而斷行之南京政府解決華北辦法，及因南京對「冀東自治委員會」加以不適合華北事態之責難，致成該委員會接收塘沽之事實，南京政府果以此次之華北解決辦法，確信爲終局的措置否乎，南京政府對此點之表明異意如何，爲有吉與蔣二次會見之重要點，蓋三原則具體化之第一步，應先以於華北之實踐的措置，以爲中日「滿」三國關係之調整，此乃帝國政府之對南京根本方策也。

東京十七日新聯社電：廣田外相於十七日定例閣議席上，關於對華北問題之方針，報告如下：

「蔣與有吉大使之第二次會見，行將於南京政府舉行，在帝國政府，自依照既定方針，從事折衝，華北問題現在發展者，爲冀察委員會之組織並權限之如何之問題，關於此點，將由有吉大使表明意見，惟基於不干涉內政主義之方針，不事積極的置喙」。

南京十九日電：政息，昨日府令發表特任閻錫山爲軍事委員會副委員長，聞閻氏因主持太原綏靖公署剿匪職務，責任繁重，日內將來京履新，仍須返太原，主持署務，馮氏到任京，定下週出席會視事，候閻氏到京後，再同時行宣誓典禮。

南京十九日電：新任參謀本部，總長程潛，聞定於下星期一在國府宣誓就職後，即到部視事。

南京十九日電：外交界息，張外長到任後，除於昨日下午分別接見日，義，蘇聯，英，美，法，德，比，等國駐華大使參事祕書外，今日下午三時起，繼續延見捷克，波蘭，瑞士，智利等公使及代辦。

南京十九日電：鐵道部自新任部長到部視事後，部務照常進行，聞張部長現爲明瞭各路情形，及研究今後整頓計劃起見，定期召集各路局長談話。

南京十九日電：新任外交部常務次長陳介，今晨七時由滬乘車到京，即於十時到外部，晉謁部長張羣，請示一切，並訪政次徐謨，午後陳氏正式到部視事。

南京十九日電：行政院副院長兼財政部長孔祥熙，於今午在私邸設宴，歡迎中委王正廷，孔氏並以滬上金融事務，亟待處理，已於今日下午赴滬。

濟市各學校 昨日提前放寒假
韓派鋼甲車兩列送各學生返里
京學生昨請願由翁文灝接見

本報濟南十九日下午九時電：韓主席頃以濟市各學校，因平各學校請願事，連日紛紛開會，爲防止發生變故計，會於日前召集教育當局開會，討論制止辦法，旋經決議提前放寒假，本日各學校已正式佈告放假，各生因離提早放假，但回里川資無着，韓當派鋼甲車二列，分送各生返里，一列由津浦路南下，一列由膠濟路東下，本日計送出學生九百餘人，二十日繼續護送，內中有多數學生，不願返里，有經軍警勸導，護送上車，由膠濟路東下之鋼甲車，本日晚十時許可抵青島站。

南京十九日電：京市學生昨今兩日至行政院請願，由祕書長翁文灝接見，談話要旨大略如下，(一)政府當局對于國務之重要，積極維護國權及領土完整，已深切注意，正在努力工作，(二)對于應有責任，決不推諉，(二)對于外交方針，蔣院長已一再說明，諒所共曉，惟望全國人民，遵守紀律，使政府可以專心作事，(三)所提請願各點，自當向當局切實轉呈，政府並當盡其力之所有從速處理，(四)希望學生諸君勿荒廢學業，使秩序安全。

天津十九日電：津教職員聯合會，電致中央當局，從速釋放因參加反對自治運動而被拘禁之平市學生，因各該學生均係眞實愛國熱誠。

成都十九日電：四川大學全體學生，十八日電平各大學生，譽爲愛國運動後盾，同時紛電中央國府宋哲元，務維領土完整，並告全國同胞，一致討逆。

天津十九日電：津當局十八日晚五時，召中等以上各校長會議，對學生罷課進行，請各校當局，設法勸導制止。

汪左眼發現腫痛
林文秉由京赴滬診視
據稱係受頰腫痛影響

中央社上海十九日電：汪因左眼腫痛，十七日會電京請中央醫院眼科主任林文秉來滬診視，林接後，即乘夜車偕會仲鳴於十八日晨抵滬，隨往汪寓診視，林診斷結果，謂汪左眼腫痛，係因受左頰腫痛之影響，并非左眼本身有何疾病。

石瑛辭意打消 定今日視事

南京十九日電：銓敍部長石瑛，自呈請解職後，昨日雖已由宣城返京，尚未到部辦公，聞石氏辭意業已打消，明日即可到部辦公。

剿匪軍 雲集邵陽
蕭賀殘匪向西南移動

中央社成都十九日電：薛岳部入蓉境後，在縣城內發現匪屍千餘具，復率隊追剿，匪往高山逃竄，

中央社長沙十九日電：據報蕭賀股匪連日經我大軍在漵浦等處痛剿，匪受巨創，繼向西南移動，先頭至龍回新橋一帶，我軍乘勝追擊，繳獲長短槍及輜重無數，武岡邵陽黔陽等縣，我軍雲集，正向匪迎剿。

西漢公路 鳳縣至留壩段築竣

南京十九日電：經委會公路處昨長接西北西漢公路工程處電呈，鳳縣至留壩一段已築竣，正式開始通車。

察省盟旗改盟 業經中央核准

中央社張家口十九日電：蒙政會近電察省十二旗，謂察省盟旗改盟事，業經中央核准。

南美大總統 高梅逝世

南美維內瑞拉京城十八日電：大總統高梅氏，頃於本日逝世，享年七十八歲。

湘省府電賀 五院長就職

中央社長沙十九日電：湘省府昨電賀中央五院正副院長，各部會署長就職。

胡漢民定後日 離法返國
程天固胡木蘭同行
鄒魯昨赴滬搭輪南下

中央社香港十九日電：省訊，胡漢民定二十二日離法返國，程天固胡木蘭同行，此間當局已接電告。

南京十九日電：中央常務委員鄒魯，現因廣州中山大學，將舉行聯會，日校務亦待處理，決返粵一行，擬留數星期，再行返京，鄒氏已於今日向中央常會請假，並定今晚乘夜車離京赴滬，搭輪南下。

廣州特訊：一中全會對中樞各院會負責人選均已推定，新任中央黨部常務委員會主席胡漢民，自接奉五全代會及一中全會兩電敦促歸國後，業已電覆中央，報告歸國行程，謂據此間胡氏家人傳出消息，謂胡最近電告，決定於本月十五日即由馬賽動身，並云抵香港後，入粵與否，屆時始定，至於入京一節，則謂須俟會晤粵桂兩省時局，然後由港北上，復據西南執行部某祕書昨語記者，謂該部昨曾接祕書長紀文由上海來電，除告以本人及林雲陔鄒魯等各中委南返行期外，並謂中央黨部爲早日請胡歸國計，除匯巨款赴法爲胡歸國費用外，並決議推派鄒魯爲代表，回粵迎胡，日間鄒亦會向中央當局表示，不獨願負迎胡專使之任務，並決意隨偕胡同行返京，協助胡氏辦理中央黨務，此外又着該部各祕書，開始進行原定之迎胡事宜，查其迎胡辦法，一決擬於胡氏抵港時，即由西南執行部及西南政務委員會發動西南各界迎胡大會，並定在中山紀念堂爲該大會之會場，至於費用，則規……省政府，兩省黨部，廣州市黨部，一四兩集團軍總司部，及粵桂兩省之各項重要團體，各派代表兩人至四人爲迎胡代表，會同西南兩機關各委員赴港，歡迎胡氏上省，屆時須全體齊集廣州，並於胡到達時，全體往港，以便陪胡晉省，執行部祕書處接到劉氏電告後，昨日經由祕書謝宜邦負責開始準備一切，並決定於本月十五日在該部會議廳召集各界代表，舉行迎胡籌備會議，聞桂黨政軍各當局，昨已有電到粵，指派四集團軍駐粵辦事處主任王遜志爲代表，在胡未抵港以前，所有一切籌備會商，由王出席參加，記者以胡回國之議，遲早必成爲事實，而向持與胡同進退之胡，交京與否爲其出處如何爲原則之蕭佛成，鄒魯，陳融等，其今後行止，自有一度變化，因此昨特往訪政務會祕書長陳融，詳詢一切，據稱：「自胡先生有電回粵，報告決意歸國，並表示無論如何，必定入京就新職，主持中央黨務後，並即去電南甯，向李白兩總司令徵求對胡歸國之各種意見。嗣得李白電復贊同，陳逸聯同李白兩氏之名義，電匯港幣五萬元與胡，作爲回國川資，外傳匯款二十萬，則非事實，又謂陳李白等以胡既允入京，當必隨同入京，爲各委員，在西南兩機關，自有變更其組織之必要，乃於匯款後之翌日晚，陳氏即召集在省之各委員，在其公館舉行一度談話會，祕密討論，查席間蕭委員向陳總司令表示略謂本人曾接胡先生來電，勸一同入京，我因此亦曾電復胡先生，謂如胡先生確有入京主持黨務之意者，兄弟願隨同入京服務，海濱（鄒魯）之意亦如是等語，觀此蕭鄒兩委員將必隨胡先生入京工作，西南兩機關必將因此而有所變更，可以斷言云，

國際現勢下 埃及的反英運動

帝國主義不能避免的要在殖民地的剝削中，覓其生存的途徑。是則帝國主義國家的經濟缺陷，一日沒有解決，對於殖民地的侵略，一日不能停止，而且會隨時加深其程度的。這樣狀態的延長，必然的引起殖民地民族自覺的反抗或獨立運動。及民族底自覺的反帝運動，及民族解放運動，是一天一天的暴化着。我們首先看見阿比西尼亞反抗意大利實行殖民地化其領土的企圖，正在以血與肉，作保衛領土的無情鬥爭，并引起其他弱小民族的抗戰情緒。而與阿國的抗戰同時，亦同在非洲一個角落的埃及，在最近亦起了嚴重的反英運動。據昨日的海洋社電所傳：

「埃及首都之示威運動，昨今兩日，又復燃起。學生與工人，結成大隊，衝破警察行列，在歐洲僑民地帶內，遊行示威，高舉埃及國旗，要求英國及埃及，立即締結新約。現悉昨日有一部示威羣衆，曾與英兵衝突，英國駐埃及高級委員藍博森，照會埃及政府，促其採取必要步驟，保護英兵與英僑之安全。埃及總理拉西姆，當將此事通知國民黨領袖，并要求停止示威，和平交涉，詎該領袖等，即向學生演說，力斥拉氏此舉等於叛賣祖國。於是學生改變戰略，齊將全市電車佔據，自動開駛，向市民呼喊打倒英國之口號，有五十名女生，曾將一騎摩托車之英兵團團包圍，曳於地下毒打，至警察趕到，始將伊等驅散」。

在不久以前——十一月十三日——埃及曾經發生同樣的事情，我們亦把他對照一看。

「埃及民衆，在埃及國民黨指揮之下，發生反英大暴動，結果死七人，傷一百餘人，當局事前徹聞此間國民中央黨部內，召集大會，即派軍警前往包圍。阻止行人往來該處。迨至開會羣衆出至街頭後，乃高呼口號，要求埃及獨立，警察遂武裝制止。羣衆此時愈集愈多，且以事前備妥之水瓶石塊等還擊，雙方衝突，極爲劇烈，埃及首都衛戍部一體出動，入夜即將城郊各要塞路口，嚴密把守。至今晨一二時，當有多數居民與軍警對抗，騷亂情形，迄未終止。昨晚今晨亞歷山大方面，亦同樣發生紛擾，政府已通令所有大學生，均須返校上課，如有缺席而參加運動者，一律嚴懲」。（海洋十四日電）

「埃及民衆與警察肉搏，至今晨仍在繼續中。今日上午，開羅一地衝突結果，又死三人，傷一百五十餘人，內有警察四十五名。羣衆仍以玻璃瓶與石塊向警察猛擊，警察初向空中放槍示威，繼則實彈鎮壓，……」（同上）

在這裏，我們看到殖民地民衆與侵略者——帝國主義——的肉搏；同時，亦看到民衆與政府間的，民族獨立運動與壓迫民族獨立運動的兩勢力衝突，這在殖民地或半殖民地的國家，可以找到許多的例子。

我們要知道埃及反英的原原本本，首先要注意的，自意阿戰爭以來，埃及國內的軍備益發擴大，此是給與素來要求撤退與減縮軍備的埃人一個銳敏的刺激。英國從九月末至十月，十一月，陸續開拔軍隊到埃及的境內，十月下旬某旅團開到亞歷山大，飛行機亦有大批開來的形勢，埃及人民，殊爲吃驚。尤其英國軍艦的集中亞歷山大，而且英國商相蘭西曼公開地發表「英國在地中海艦隊的根據地，將移往亞歷山大」之言後，更引起埃及人的不安，與招引埃及獨立派爲激怒。彼輩亦不示弱，曾說了：「亞歷山大有人口五十七萬，佔埃及第二位的都市，英國并不與埃及人民作直接間接的商談，竟將該地軍港化，此係何爲」。這些憤慨之言。而且，此不獨獨立派持着這樣的態度，即前壓迫獨立黨被斥爲賣國賊的前首相詩德諾，亦且攻擊十月二十二日英兵的增派：說這是破壞了「羅馬帝國時代以來，英埃親善的關係。」

「因爲意大利軍隊的集中利比亞，形成英意的緊張局面，尤其將來對意制裁上，蘇彝士運河封鎖以場合的準備這些事，英國是不得不在埃及增加軍備」，英國是這樣地自爲解答。但，埃及人民并不理會這一套，她們是担心着結局變成英國勢力支配的強化。五十三年前，因英軍的臨時派遣，喪失獨立的惡經驗，還很深刻地印在腦海裏。而且，在意阿戰爭引起英意交惡的時候，埃及國內六萬意大利的居留民，乘着英國懸着免脫之際，利用意大利設在該地的宣傳機關，鼓吹反英宣傳。這個關於此次埃及的反英運動，亦不失爲一種推動的力量。現在埃及的白人住民，除希臘人外，意大利人佔第一位，約當英法人的二倍。這些人們，對於英國的野望，擴大其宣傳，並且說了意大利將如何援助埃及，何有利於彼的五花八門宣傳品，或電影片，高調着英國壓迫埃及的事實。這無疑是離間英埃策略，埃及的獨立派，不期然中亦相當接受他們所給與的刺激。

然此皆不過促成今回騷動的副因，根本的原因，實基於埃及人民的多年的獨立實現熱。我們遠溯英國支配埃及的歷史，係從一八七八年始，於一八七四年英法共同管理埃及財政之故，激昂的人心，誘起了亞歷山大歐人四百人的被害。此時英軍藉口鎮壓排外運動，宣布暫時上陸，因而永久佔據，只是亦一非正式的保護國化。自此直至英法協約成立時爲止，法蘭西諸國，曾屢屢以何時撤兵，質詢英國，英國亦置之不理。迨後世界大戰勃發，使英國更能藉口戰爭期中必須支配埃及的理由，設定埃及爲其保護國。這樣英國根據單方的宣言通告世界以來，埃及久已完成了英國保護國的形態。

自此接續不斷的埃及底獨立的運動，至使英國感覺統治的動搖，於一九二三年二月以公文通告埃及承認廢止保護國，翌年四月，遂頒佈新獨立國埃及的憲法，其要求的條件如下：一，在埃及的英兵駐屯權，二，埃及國內的外國人民保護的責任，由英國負之，三，蘇丹仍爲英埃兩國共管。

及當時反對英國所提的條件，雖經英國麥克唐納內閣，稍稍讓步，然而，關於蘇丹爲埃及單獨所有一層，仍堅持不讓，故憲法從未生效。

獨立運動爲埃及民衆從不肯放鬆的一件事，殖民地民族的憤恨，本已不易遏止，最近更因意阿戰爭的發生，英兵的增遣不已，民衆於激昂的情緒下，遂激成數次的暴動。末了，在帝國主義間互相矛盾的今日，我們可以看見英國保守黨內閣正在罵莫索里尼的侵略阿比西尼亞，一方也可以看到意大利報紙，正在強調着埃及反英的情緒，或者在另一方面同時可以發見獨霸東亞的日本，亦正在與西方的英意等國家互相責難着誰侵略誰的事實。然而，從殖民地民族的見地看來，對於她們一色的帝國主義的本相，只好以半斤八兩的等量看之。

事實最使人們痛心的，是殖民地或半殖民地的政府，必出於壓迫國內的民族獨立運動的下策，上述埃及反英運動中，民衆與軍警的衝突，不過舉其一例而已。

在「滿」日本人 總數超過百萬

華聯十九日長春電：據本年十月一日日本國勢之調查，在「滿」之日本人，除關東州及滿鐵附屬地外，各日領館調查情形如次，

日本內地人	一四五・〇三四
朝鮮人	七九七・八三二
台灣人及其他屬地人	二二三七
合計	九四三・一〇五

比較昭和五年（一九三〇）調查之情形，

內地人	一二一・九一八
朝鮮人	二一五・八五八
台灣人及其他屬地人	二五三
合計	三三八・〇〇九

大爲增加，若加關東州及滿鐵附屬地之日人，

內地人	三五六・二七一
鮮朝人	三六・四七〇

在「滿」之日本內地人總數爲五十萬千二百五十一人，再加上朝鮮人及台灣人等之總數八十三萬四千五百三十九人，在「滿」之日本籍民，總數共爲一百三十三萬五千七百九十人、

捷克新總統 莫賴斯當選

捷京十八日電：參衆兩院聯合組成之國民會議，舉行總統選舉，結果已揭曉，計外長莫賴斯，以一百四十票對五十九票當選爲捷克共和國第五任總統。

重慶地震

重慶十九日電：渝市十八日下午二時十分地震，初甚微輕，繼即猛烈，門窗均被波動，約兩秒鐘始止。

平津衛戍司令部 已準備結束
冀察綏靖公署即成立
蕭振瀛昨赴津就新職

北平十九日電：冀察政委會已啓用印信，開始辦公，據關係方面表示，平津衛戍司令部已準備結束，冀察綏靖公署即可成立，宋哲元俟就主任職務，再就冀省主席職，公署及冀省府人選，大致已內定，

北平十九日電：蕭振瀛十九日晨乘車赴津，就任市長職，

北平十九日電：多田十九日上午由津來平，下車後即赴扶桑館休息，下午接見土肥原高橋等，晤談一切，留一二日即返津。

建設委員會 振興農村實驗區
年餘以來工作成績

京訊：建設委員會鑒於近年國內農村衰弱，經濟破產，農民生活窮困，關係國家經濟至鉅，爲設計振興方案，爰於去年五月，擇京畿近郊麒麟門湯山龍潭棲霞一帶，設立實驗區，俾資實地試驗，頃工作一年有半，對於農村經濟教育實驗事項，次第見諸設施者甚多，茲探誌各情如下。

農村合作 區內農村經濟艱窘異常，特設合作事業指導員，指導農民組織信用合作社，已成立者二十餘社。由區介紹銀行往來，俾得金融之周轉，全年貸款約萬餘元，農民因經濟之活動，獲益極多，嗣後尚擬逐漸擴充兼營儲蓄生產運銷消等事業，并將組合作社聯合會，建設農業倉庫，辦理農產品之抵押等等。

農村教育 該區視力所及，環境所需，於區內古泉鄉侯家塘及棲霞鄉甘家巷各設中心小學一所，分日夜兩班，輪流教學，并將區分爲五中心地點，舉行巡迴演講，灌輸一切常識，爲調劑農民枯窘生活起見，特於中心點之東流鎭，設鄉村公益社，專司改良鄉村娛樂，并改善其風俗，農隙時由該區開辦各種農業技術訓練班，招收青年農夫，施以技術訓練，將來再擬設農業學校，造就工作人才。

社會事業 農村社會調查，該區已完成一部，現正調查水利進行，水利灌溉，將來利用電力灌溉，以補水利不足，農村道路，已由該區倡導農民自動興建，已成者約七里餘，當酷暑盛夏，鄉村瘟疫流行時，由區內購置藥品，傾導衛生智識，施贈各種普通藥品，使鄉村人口死亡率減少，將來並擬設中心醫院一所。

農業技術 該區成立後，於東流購荒地十餘畝，闢爲農場，爲實驗土壤種子苗木之用，並選良種子，分配農民，使生產量增加，場內除農作物外，并改善養鷄養豬養羊，以作農民觀摩，俾有改進。

昨中常會
通過中央黨部紀念週儀規
中宣部各處長科長人選已定

南京十九日電：中央黨部于今日上午九時舉行第二次常務會議，出席常務委員蔣中正，鄒魯，馮玉祥，葉楚傖，丁惟汾等五人，由副主席蔣中正主席，決議各案如下，（一）通過第五次全國代表及本屆第一次全體會議交下各案之處理辦法，（二）通過中央黨部紀念週儀規，（三）通過中央宣傳部提請任用該部祕書處長科長（四）本月二十五日雲南起義紀念，推李委員宗黃出席報告，（五）下星期一中央紀念週，推丁委員惟汾主席報告，中央宣傳部祕書處長人選祕書方智，傳啓學，張國人，普通宣傳處處長彭革陳，特種宣傳處處長洪鈞鋕，國際宣傳處處長黃友同，電影事業處處長張沖，總務處處長蕭若虛，中央通信社社長蕭同茲。

憲法草案定期審議
並聘薩孟武等爲專門委員

中央社南京十九日電：關於憲法草案審議問題，一中全會時曾決議推定葉楚傖等爲委員，昨日下午三時，該會在中央黨部舉行第一次會議，由李文範主席，議決擬聘請薩孟武等七人爲專門委員，并定下星期三再行開會，進行審議工作。

十一月份 日對華貿易
輸入增加

電通社十八日東京電：大藏省發表，十一月份之對華「滿」貿易如下，（單位千金）

		比較上年同期
輸出	五・三三三	減 一・八一九
輸入	三八・三九四	增 一〇・六六

又對各地之輸出入狀況如下

	輸出	輸入
滿洲	三・一六三	一七・八六六
關東州	一四・六六八	二・二〇一
中國北部	三・六九七	六・三八九
中國中部	七・五八一	一〇・四九
中國南部	三四	一・〇三三
香港	三・九二〇	二・一八五

滬市押當商 縮短當期

上海十九日電：滬市不景氣現象日增，全市當押商前日會議，縮短當期，并以女服變遷迅速，將拒不當押。

意阿覆文送達日內瓦
和平案將遭否決
國聯討論擴充對意制裁
阿北路有戰事兩方互有死傷

日內瓦十八日電：亞國皇帝對於英法兩國所提和平方案之正式復文，頃由該國代表送達國聯祕書處。

日內瓦十八日電：義國政府對於英法兩國所提義亞爭端解決方案之復文，將於明日正午寄到此間。

中央社日內瓦十八日電：出席今日午後國聯行政院會議之各國代表，今晨曾互相談話，結果衆信英法和平方案，已壽終正寢，據國聯方面意見，現在所有之唯一問題，在如何處置此方案之遺骸也，不料行政院將於今晚舉行非公開會議，討論應採行何種步驟，加緊并擴充對意之制裁。

又電：亞代表今日致文國聯，聲明英法和平方案不能爲亞國所接受。

又電：意政府頃電致國聯祕書處愛文諾，對於亞國軍隊施用大姆彈提出抗議。

羅馬十八日電：今日據公報稱，北路泰加祺和井兩日大戰，義亞雙方各有死傷。

俄報評論 英法建議

莫斯科十七日電：蘇聯著名政治評論者拉狄克，今日在「伊斯維斯太」報發表一文，題爲「國聯與阿比西尼亞之瓜分」，謂「英法兩國共同提出對於阿比西尼亞意大利及國聯之建議，此種消息，如一炸彈之爆裂，英法兩國外長提議使意阿兩國「交換領土」，但能完全保持「平等原則」，但其實際，意大利用或此或彼方法，獲得阿比西尼亞領土之半，而阿國所得，僅阿薩白海上之出口，及通此海口之一走廊，實際已使阿比西尼亞落入意國掌握之中，此種提議，已在兩國內輿論之中引起巨大憤激」。

拉氏詳論英法兩國在意阿衝突之中所處地位，指出「英法最近提議，實爲英法兩國過去所行政策之一跳躍，彼等表示背離國聯大會，因彼等願侵犯阿比西尼亞之主權，及國聯若干國家之公意，以博得意大利之歡，棄殖民地侵略戰爭，際此有巨大政治意義之問題，即爲英國採取如此步驟，其理由果何在乎，蓋此步驟一旦實現，將在國聯中處於困難地位，即在今日，已使不列顛政府威望大爲減損」，拉氏敍述意報所載華北及埃及事件迫令大不列顛不得不迅使自身自阿比西尼亞問題之中解脫，以及其他各地之類似報告，總謂「英國改變政策之理由，雖未完全明瞭，但吾人可知英國政府之作此種提議，實因深信無論如何，阿比西尼亞之中部尚可不被攫奪，英國政府顯已計及，給意巨大權利之書面允諾，並不能使問題因此解決，阿比西尼亞在此戰爭形勢之下，是否願意允作如此讓步，尚係問題英國政府顯已計及意大利仍將與阿搏擊，彼仍需要列強之物質援助，因此際此糾紛進行之中，尚可進行各種交易，

吾人如一察此種放棄阿比西尼亞之政策，將使全盤近東情勢更爲複雜，則可預知英國此種計算，或將全成幻想，阿比西尼亞之爭取獨立，業已引起菲洲有色民族及阿拉伯，敍里亞，巴力斯坦回教徒之巨大同情，大不列顛現行政策，將不能使此一部份世界獲得安慰，如英法誤議竟在阿比西尼亞邊境引起不幸事件，則由此所引起之阿比西尼亞戰士之回波，或將引起極嚴重之結果。

事件已至如此地步，欲僅恃犧牲阿比西尼亞之外交談判以求出路，已不可能，吾人不知事實之將來發展究將如何，不知英國政府是否將被迫放棄其提議，抑此提議是否將遭國聯反對，吾人亦不知法國在將來發展中將處若何地位。

蘇聯人民之輿論，仍未變更吾人對於意阿衝突所取一貫態度，蘇聯贊助國聯反抗侵略之行動，此種行動已得五十餘國承認，吾人不願與公認侵略者進行任何和平談判，因吾人不願增重國際間之困難，此種和平談判，必須遵守國聯所定目標，國聯規定保持和平之方法，在和平受人侵犯之際，國聯又曾規定強迫侵略者承認被侵略國領土完整及主權獨立之方法。英法兩國所作建議，並不能符保持阿比西尼亞領土完整主權獨立之目標，而使阿國被人分割，淪爲奴隸，國聯大會保障會員國之獨立完整，並不建基於該國社會情形及民族構成之評價，因此，此種舉世屬目之建議，實與國聯目標毫無類似之點，反將直接傷害此種目標，國聯可承認阿比西尼亞之要求以終止戰爭，但決不能強令阿國承認何種要求，或加何種壓力便其屈服。

運到大批參茸補品
歡迎參觀

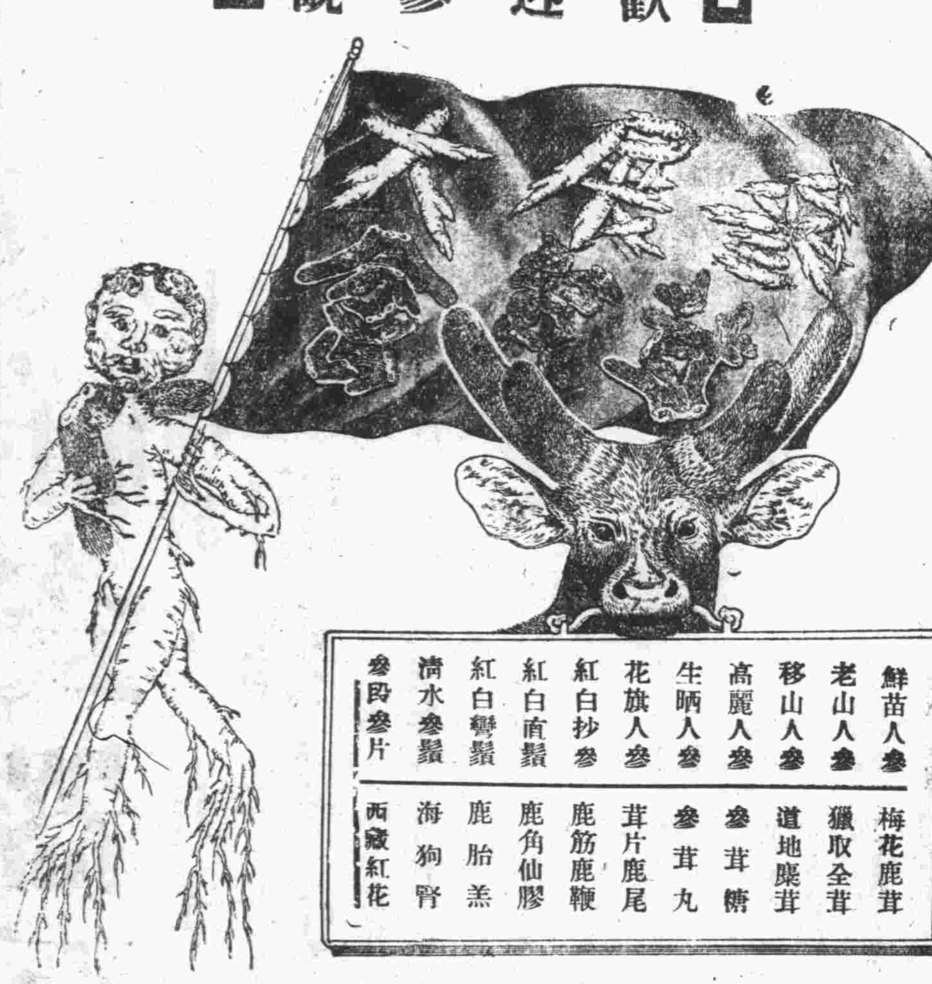

鮮苗人參	梅花鹿茸
老山人參	獵取全茸
移山人參	道地麋茸
高麗人參	參茸糖
生晒人參	參茸丸
花旗人參	茸片鹿尾
紅白抄參	鹿筋鹿鞭
紅白直鬚	鹿角仙膠
紅白彎鬚	鹿胎羔
清水參鬚	海狗腎
參段參片	西藏紅花

華壹氏參茸莊　四方路六號　電話五〇三四

華德打字機行革除服務生范韶光緊要啓事

本行機械部原有服務生范韶光（別名春華）屢在外營私舞弊查有實據特自即日起實行革退其職務嗣後其個人在外一切行動概與本行無涉恐未週知特登報聲明

中華民國二十四年十二月八日起

青島華德打字機行謹啓

聲明遺失作廢

茲因秦昨非先生交來民國十五年存入九江交通銀行滬字第七十五號秦昨非抬頭一年定期存單壹紙計存額洋陸千七百五十元託由鄙人轉託青島交通銀行代向九江交通銀行支取嗣據九江交通銀行函稱該存款已被國民革命軍沒收不能再付等情當將原存單退交鄙人不幸該存單被鄙人遺失除向秦君說明并由鄙人向該行聲明遺失請求登記外無論什外人等拾得作爲無效特此登報聲明

尚遜之啓

元成商行
中山路六三號　電話五四二〇

大批厚薄呢絨，定製男女大衣，西服，工精價廉。雙幅每碼三元起

軟薄溫暖 **棉毛內衣** 冬季穿着西裝者應用品 每件一元七角起

標準襯衫 質料精細，鮮驗技師裁製，尺寸合體，無慳工省料之弊。

純毛床毯 海京出品遐邇馳名 居家備備，滿室生春 婚嫁餽贈，尤稱相宜

旅行車毯 舟車旅行，不怕風，不怕雪，每條七元五角起

眞皮航空帽 每頂一元八角起

犧牲品！絨布襯衫每件一元

雙妹牌頭痛餅

頭乃衆陽之樞腦爲百骸之主其致病之原因甚繁故刺痛之起點不一或因事務紛繁操作過度或感冒風寒睡眠不足或被暑熱薰蒸或過抑鬱憂愁凡此種種均爲頭腦痛之起原又如婦女產育失調耗血過多以致覺頭暈目眩患者如服此餅則腦安神寧其痛卽止矣

青島總代理　濟南廣生行有限公司啓　中山路　福順泰　承德堂

本報登記證

本報 祺君新發明

旅行枕櫈

▲價定 每具二元 ▲現售特價 一元二角 以五百具售完爲限 外埠函購待辦法

來函直寄總批發處暫免寄費郵票代洋以一角以內者爲限十足收用以省匯兌之煩須用來函務請掛號以免遺誤

構造以鋼絲帆布可作枕作櫈高低適合壓力三百磅

一物二用　政府專利　精巧出品　實業部題　『別出心裁』

六屆全國運動會　教育界　運動界　旅行團　一致採用

出貨萬隻　轉瞬告罄

可藏袋中　隨身攜帶　重量僅銅元四十枚

青島總批發處　森昌藝術木器廠　肥城路一號內

本市分銷處　成文堂書局　高密路電話四七二五號　元成商行　中山路電話五四二〇號

富田眼科醫院
診病時間 自午前八時至午後五時 自下午七時至九時

東阿路三六號電話三六一九　棲霞路十四號電話六三七六

啓者本院自開設以來對於治療眼科雖有研究早已蜚聲島上治愈華人眼疾者不計其數自聘有日華人精通日語執其事務對於病症問答毫無隔膜本院原有院址不敷應用近爲擴充院務起見特添設住院房間十餘間並又在棲霞路十四號將闢宅診所專供下午自七時至九時之用如有在夜間患眼疾者可到棲霞路十四號隨到隨診

院長　富田要

武下房產公司
有房產者　抵押放款

啓者現有坐落本市齊東路三十二號公地之一面積計四公畝餘地上建有平房數間廉價出讓欲願購者無任歡迎請至本公司接洽可也

曲阜路六號　電話五〇一八

教授日語招生

學者日本東京出身之日人說純粹標準之日本語爲語學家教授日語多年頗具經驗現在担任青島基督教青年會市立中學並担任其他日語教師職務擬於課暇教授日語（會話文法讀本）無論初學已學者均可授教詳細規則請到本研究所接洽可也

本所附設英法俄文班均由語學專家負責教授收費低廉，有願學者，速來報名。

青島日語研究所所長古賀厚啓

接洽處中山路四十六號

君願走紅運？請買：

抵羊牌毛衣

創牌子，大犧牲！

舉行紅運袋大贈品

在天津路國貨公司、北平路謙祥益、濰縣路協蚨祥展覽

各式純毛毛衣，由一元六角一起碼！

買毛衣，走紅運。人人可得廿元。

頭等：現金二十元（數十個）
二等：現金十五元（百餘個）
三等：現金十元（數百個）
四等：精美大毛毯一條（千數個）
五等：現金二元（無數）
六等至十三等均有極貴重之贈品：

天津東亞毛呢紡織有限公司出品
◀天津義租界五馬路西口▶

律師董毓璋通告

本律師承辦各級法院民刑案件及一切非訟事件如有委託辦理者請逕至本事務所接洽可也

事務所　小鮑島黃台路中段貯水山路二號　電話：五九九四

浦常德洗染廠

幾大特色：工資最少　藝術最巧　出貨最快　料最好

華服西服各種綢呢　一經洗濯污垢盡除　起油彈塵整舊如新

總號：廣西路新四十五號
支店：膠州路四十七號鮑龍記洋服店

明★星

君欲拍美術照片，或弧光照美術照團體照，請到明星可保滿意。

明星照相館主人謹啓　高密路五十四號　電話四九八九

環球齒科醫院

△科學化的設備
△電機化的治療
△平民化的取費

主治科目：口腔外科　矯正科　保存科　鑲補科　去除科　小兒齒科

診療時間：上午九時至十二時　下午一時至六時　星期日優待學界　照常應診

青島湖南路四十四號

院長薛成九謹啓

鳴謝市立醫院薛家島分院院長

謹啓者小孫德麟自三歲患羊癇瘋屢經中外名醫診治終未見効至今五載敝自憶小孫醫治無望幸聞院長喬齡先生駕臨敝村院長醫術深淵經驗宏富對於一般窮苦之鄉民尤盡心力往醫者有口皆碑舉謂院長手術精良診治有方敝領小孫往診服藥數劑病立除今已載餘永未復發使小孫成一靈敏活潑之兒童不特小孫之幸福實乃敝一家之快樂如此救星敝寸衷感激莫可言喻特此登諸報端以誌鳴謝

薛家島陽武街四十四號　薛小泉謹謝

青島市社會局佈告　第四一號

爲佈告事。案奉市政府內字第一一九、五號訓令內開：「案准行政院衛生署醫字第一九二七號咨開：『查舉行成藥總登記一案，前經訂定於本年十二月三十一日截止之期，迭據各製藥商呈請延期前來，茲爲體恤商艱，俾便如期趕辦總登記起見，特予延期六個月，除呈報行政院備案並分咨外，相應咨請查照，並希轉飭各藥商一體遵照，勿再自行延誤爲荷。』等由；准此，合行令仰該局轉飭遵照，此令。」等因，奉此，合行佈告各藥商一體遵照，此佈。

中華民國二十四年十二月十六日

局長儲鎮

青大農場
出售消毒牛羊奶　並推廣純種奶羊

電話六三七三

餘祀祥瓷器百貨號

擇於十一月十五日起

▲正式開幕非常廉價一月

本號設莊江西景德鎮督辦官窰粗細名瓷兼辦華洋百貨化裝用品茲因推廣營業起見親往各地名廠訂選精美貨品花色新穎搜羅宏富定價克己推銷各路零躉批發以廣招徠並於開幕日起舉行非常大廉價一月將全部貨品一律狂賤傾銷並將各貨標明價目不折不扣是否公道敬請比較更有下列特別犧牲品多種逐日更換儘量發售非與一切虛僞者可比尙祈各界惠臨參觀並乞指教爲幸如蒙賜顧請認明小號地址招牌庶不致誤

宣言　注意犧牲品

瓷器部

粉彩紀念杯　每只二毛
六件套茶具　每套九角六分
藍邊飯碗　十只四毛
山水人物50大茶壺　每把四毛
山水人物30大茶壺　每把二毛五分
藍邊大茶杯　十只三毛
各種細磁花瓶　每對五毛八分
新花五寸盆　十只四毛
白大更匙　十只一毛

百貨部

二磅新花暖壺　每只五毛
華福呢帽　每頂一元六毛
花達呢襪　每一雙五毛
開司米舞襪　九毛八分
大號老牌台香粉每　盒一元〇九分
大號考的粉　每盒二元九角
白人香粉　每盒一元
大號雅霜　每瓶四毛五
二號雅霜　每瓶三毛
上等牙膏　每支一毛五分
送牙刷一支

上列各種犧牲品逐日更換
請參觀本號廣告牌上爲要

地址　青島濰縣路中海泊路口
電話　五四六六

裕記工廠

天津路中市

電話四四五八號

本廠現運到，柏木，樟木，閩粵杳杉，各式壽板，物美價廉，信用久著，如蒙賜顧，無任感幸．

朱益林謹啓

賀年電報

是最摩登最有效力的社交工具，同時又適合經濟原則，祇四角錢就可以發一通！

交通部青島電報局營業課

青島市市政公債基金保管委員會　青島市財政局　通告

查民國二十四年青島市市政公債。本年十二月三十一日爲第二次付息之期。茲定於是日起，由青島中央銀行及青島市農工銀行開始付款。特此通告

鳴謝姜稚民眼科醫師

鄙人去年患眼疾頗重幸蒙姜醫師診治不及旬日便告全愈最近內子患沙眼極劇又蒙姜醫師診察數次亦告全癒姜醫師在島上開業已十餘年經驗宏富手術敏捷鄙人及內子眼疾於最短期內均蒙治愈銘感之餘謹登報鳴謝幷爲同病者告俾知所問津焉

姜醫師診所在本市聊城路七十六門牌樓上

鄙人林光謹啓　住吳淞路七號

山東大戲院

◁今日開演▷

並不加價　每日三場

轟動全國人人皆知明星公司唯一有聲連集著名巨片

（頭二集合演）

啼笑因緣

全新拷貝

張恨水原著

張石川導演

王獻齋　胡蝶　鄭小秋　主演

夏佩珍　蕭英　龔稼農　嚴月閒　王吉亭　湯傑　柳金玉　合演

前次來青　轟動一時
北平風光　洋洋大觀
天然景緻　繽紛悅目
香豔韻事　妙象環生
國語對白　清脆可聽
此回重來　機會莫失

前曾看過者，有重看之必要！未看者，更應一觀，化一份錢，看兩部片，機會難得，便宜之至！

因片過長　時間更改

每日三場　第一場下午一時半起　第三場八時半

紅藍買司干

五十支聽裝

聽內薄鐵皮字條

（一）可換精美烟盒
（二）任選各種讀物

請積存黏有此字條之薄皮廾塊可向上海南京路五九〇號本公司門市部或外埠本公司經理處掉換下列物品一種

（一）換精美烟盒一隻
（二）任選各種美術書報或電影藝術刊物一組選書辦法請向各號索閱

上海華美烟公司謹啓

紅買司干　藍買司干

●每元三聽●

中國華美烟公司監製

各烟紙店均有出售

圖畫雜誌　本本精彩

美術畫報或電影藝術等刊物選書辦法

下列書籍，可任選一組，以當月出版者起，依照出版日期掉換期數寄發，如遇停刊情事，可以同樣價值者代替。凡特大號價值增加者，掉換時照比例計算，書籍名稱分組如下：

第一組　良友畫報一期　電聲　電影　週刊四期
第二組　時代畫報三期
第三組　明星半月刊十二期
第四組　唯美三期
第五組　時代漫畫三期
第六組　現象三期
第七組　健美與藝術二期
第八組　玲瓏婦女雜誌六期

青島總經理天津路鴻聚誠五金行電話六〇六四

青島華新紡織股份有限公司

本公司所出布疋有雙牛牌棧橋牌新年牌十二磅市布斜紋布十六磅本布斜紋並其他提花布嗶嘰白由呢等花樣甚多不勝枚舉

本公司所出紗線有五子牌松鹿牌十支二十支三十二支四十支單紗及二十支三十二支雙股四十二支三雙股六十支雙股

工廠青島市外滄口電話滄口七號十號電報掛號二四五〇

青島營業部蒙陰路三號電話三二八八電報掛號五四七八

濟南營業部四大馬路緯三路口電報掛號九二〇

天津營業部法租界十四號路電報掛號七二三〇

上海營業部英租界博物院路電報掛號六五八六

其他南北各省市如有來函訂貨均所歡迎

大福磁器百貨號

轟動全市‖驚人壯舉

事實俱在‖並非虛僞

本號自舉行廉價以來確是空前絕後之偉大犧牲諸承各界踴躍惠顧惟因濟軋過甚殊使招待不週向隅者頗衆深表歉意茲爲酬答起見特再展緩十天爲日無幾請速駕臨歡迎參觀選擇比較是幸

大減價展期十天

◁日期：十二月十六日起▷

▣百貨部▣

印華大被單每條　一元二角
駱駝拉毛大圍巾每條　四角
華達呢襪三雙　五毛
上等呢帽每頂　一元二角
大號蝶霜每瓶　三毛八
無敵牙膏每支　一角六
巴黎三花粉每合　九毛
十字布枕頭連蒲絨心每對　八毛五
小孩毛襪　三雙二毛
蔴紗大手帕每條　七分

▲犧牲品每日更換花式繁多

▣瓷器部▣

江西金邊美術飯碗十只　七毛五分
金邊美術大碗十只　一元二毛
白瓷藍邊調羹十只　一角
藍邊茶杯十只　二角
江西上等痰盂每只　五毛
上等時代化茶杯碟每套　一角
江西大茶壺每把　二角四分
各種小茶壺每把　一角八分
真烏木筷每十雙　一毛四分
玻璃高脚盆四只　五毛

▲不及備載請詳閱本號廣告牌

中山路四方路口　電話二〇七二號

音樂辭典

布面精裝 六開版式
一冊五百八十餘面
定價二元 郵費七分半
特價一元二角
廿五年一月底截止
樣張贈閱

劉誠甫編

音樂之事，古今異制，中外異趣，欲窮古今之變，通中外之節，疏證名物，審訂音律，則辭典之功爲最宏。本書蒐羅古今中外關於音樂詞曲等著作上諸名詞，一一考其出處，加以詮釋。凡樂理、樂辭、名伶、樂師、戲劇、歌謠、詞曲、聲調、樂律、樂書、樂器等等，靡不備列。全書共四千九百餘條，約四十餘萬言，內容充實，考訂詳明，並擇要附圖，以資參證。條目以首字筆畫多寡爲序，後附四角號碼索引。其譯自西文者，並於名詞下附註原文。卷首列目錄，卷末附參考圖表三十七種。洵爲各級學校音樂教師及專研樂藝者必備之要籍。

商務印書館
最新出版

B104

空前第一部 實用大辭典

特價預約

大眾實用 辭林

▼搜羅名詞十萬條 條條實用 內容豐富 應有盡有（樣張備索）

本書內容豐富
大眾語 成語 俚語 諺語 普通語 學術語 外來語 科學名詞

本書六大特點
1. 檢查便利 卷首有檢字索引。以筆劃爲先後。一查即得。非常便利。
2. 解釋詳明 各單字各名詞之解釋。全用白話。俾易瞭解。對於外來語及新名詞。解釋特詳。爲其他任何辭典所不及。
3. 有簡體字 本辭林盡量收入各種簡體字。（教育部公佈者亦採入）以利讀者。
4. 有俗用字 本辭林盡量收入俗用字。以其爲社會大眾所常用。此爲本辭林最大特點。爲其他辭典所不及。
5. 注音準確 本辭林單字。悉依最新標準注音。並表明平上去三聲。下注漢字直音。或用反切。漢字之下又注以羅馬拼法。異常詳盡。
6. 附件實用 附表二十種。種種實切合用。

全書共二千頁 精裝一巨冊 定價三元
預約一元五角 寄費掛號二角三分
預約廿五年二月底截止 同時出書

是大眾手頭辭典
是大眾實用辭典

世界書局發行

(561)24.11.30.

金城華貴禮品

已成品三萬餘種，種種富麗堂皇・
即成品四千餘件，件件精采奪目・
將成品五百餘樣，樣樣新穎奇異・

一律低價發售

地址：膠州路一八六
電話：六一三九各部

天寶銀樓

本店開設青島歷數十年 發售古鉛上字十足赤金 足色紋銀
精製金銀首飾 中西器皿 採辦 翡翠 珍珠 鑽石 鑲法新穎
取工從廉 凡蒙 賜顧請認明三星商標 庶不致誤

今日十足赤金 售出每兩一百二十元 收進每兩一百一十元
紋銀每兩洋二元

膠州路
電話二二四四

青島市市立醫院廣告

院址 膠州路一號　電話 院長室二三八六 門診處二三八五 樓下病室 六三五五

一、主治科目 內科 兒科 外科 皮膚花柳科 眼耳鼻咽喉科 產婦科 檢驗科 愛克司光綫科 理學療法科 瘋犬病預防注射科
二、門診時間 每日上午八點半至十一點半
三、掛號 掛號分收費免費二種 收費號金內科初診二角 復診一角 其餘各科初診三角 復診二角 免費掛號專爲赤貧患者而設
四、急症 不論晝夜隨到隨診
五、入院 不論何時均可入院
六、病室 頭等每日五元 二等每日二元六角 三等每日一元四角 普通三等每日九角
以上四種價目凡伙食及普通內服藥交換藥布均包括在內 赤貧患者得免費住院
七、愛克斯光綫科 每星期二四兩日由下午三時至五時，但有緊急病症，不在此限 收費攝影由一元至六元。透視每次由五角至二元
八、本院醫師
院長 郭致文
顧問 別爾格滿
內科主任 趙師震
醫師 孫貫一
醫師 于慶深
外科主任 汪佛航
醫師 邱長演
皮膚花柳科主任 吳雲庵
醫師 張稷山
眼耳鼻咽喉科主任 陳作繩
醫師 郭華光
產婦科主任 阿力賓斯基
醫師 張心怡
易震寰

嶺南勝記酒家啓

易牙善飪味道知腴 姬昌演爻飲食受福 本酒家開設以來 深蒙各界光顧 銘感良殷 茲因推廣營業 招徠顧客起見 特改造門面 添設雅座 聘請粵滬高等名廚 採辦嶺南地道物品 務求供應顧客滿意 茲定於拾壹月卅日正式開幕 請各界仕女賜顧毋任歡迎

中山路五十五號
電話二八〇五號

祥雲壽

舉行卅一週紀念大會
日期自國歷十二月十五日起

唯一百貨商店
驚人消息

全部大傾銷

□照碼九折
□加一放尺

綢緞顧繡 呢絨嗶嘰 國產布疋 旅行皮包 衛生衣着 化妝美品 日用百貨 歡迎參觀

青島中山路
電話二五〇五

華德醫院

門診時間：每日上午九時至十一時 下午三時至五時
診治科目：內外耳目喉鼻科 皮膚花柳科 產婦科 小兒科 戒烟科等
取費價目：門診普通大洋壹毛 藥費在外
住院詳章請至本院參閱
醫務長：別爾格滿博士
醫師：李炳先 朱虎蔚
看護：賈姑娘 梅姑娘
院址武定路二十七 電話四八六八

欲求營業日進請速裝製霓虹燈廣告牌

逕啓者爲商之道誠然宜以貨真價實爲競爭工具但無輝煌奪目之市招廣告以吸引主顧營業多不易發展本主人有鑒於斯特在滬濱用科學方法設廠自製電氣霓虹玻管代各商店按裝廣告牌燈或門面邊管近則京滬平津各商店按裝者比戶皆是足見商業愈發達廣告術亦研究愈精也青島爲華北重鎮商業殷繁而該種廣告燈尚付缺如誠以霓虹玻管如按裝不得其法極易損壞而青島無負責公司各商店之觀望不敢嘗試者比比然本主人爲適應社會需要特在青島設立分公司專門代各商店設計按裝霓虹牌招負責保險素慕
寶號聲譽卓著營業發達敝公司敢担保
寶號裝置霓虹廣告後營業必倍增於前而敝公司僱有技師負責修理更無損壞之虞爲
寶號營業計敢請迅速按裝無任企盼如荷贊許請即電知敝公司當立派人前來面洽

青島中山路 亨得利電氣霓虹廣告部謹啓

賑災音樂大會
定廿一日晚在市民大禮堂舉行
票價座位等次及節目均已排定

青島歌詠團與青島聯青社，聯合舉辦之賑災音樂大會，經妥善之籌備，一切均已就緒，承沈市長之熱心贊助，免費借用市民禮堂，會期準定二十一晚(星期六)七時半，聯青社以大會開幕期近，特於前日(十八)召開會議，商討關於大會之招待事宜，所有表演節目，均係本市音樂界男女名手之傑作，有公安局樂音隊之雅樂班，全體參加，實爲本市音樂界空前之集會，茲將大會各節誌次：

座位等次 計分前排，中排，後排三種，前排票價二元，中排票價一元，後排票價五角。

節目要略 一，國樂「梅花三弄」，二，公安局雅樂隊，三，鋼琴合奏，短步舞王重生，王復生兩女士合唱，「海韶」，文德女中及崇德中學合唱團，四，鍋樂，(求凰)，王鳳振先生，五，口琴，「大合奏二重曲」，中華口琴會，六，鋼琴獨奏，「匈牙利狂想曲」，何文懿女士，七，合唱，「普天同慶」，青島歌詠團，八，鋼琴四人合奏，「交響樂」，何文懿，董均，王重生，王復生四女士，九，獨唱，奇辯，克露夫人，十，合唱，「催眠曲」，女歌詠團，十一，提琴獨奏，十，二人合唱，吾渴思已久矣，「梅夫人十三，二人合唱，「俄國民間歌，斯粗諾夫及夫人，十四合唱，「慶祝佳節」，青島市歌詠團，該音樂會經聯青社及歌詠團長期之準備，採世界名歌曲，邀同本市中西名樂家演奏，本服務之精神，爲災區同胞，向本市各界大講願，其熱誠實堪欽佩，預料屆期定有空前之盛況，而造福於災民者，亦屬不淺云。(青島)

沈市長
昨答拜及川司令
十時偕同謝科長等前往
並在迎賓館歡宴及川氏

日本第三艦隊司令及川乘旗艦出雲號抵青，及川前日曾赴市府拜會沈市長，沈氏復於昨晨(十九)十時偕同楊參事謝科長等，乘小輪赴出雲艦答拜，該艦並鳴禮砲歡迎，賓主眾談，極爲歡洽，直至十一時，沈市長始返回市府，沈氏並於昨晚六時在迎賓館設筵歡宴及川氏，並邀各要人作陪云。(青島)

行營參議
曹伯聞來青考察
參觀本市市鄉區建設
市府特派楊吉孚招待

第一路軍總司令部祕書長兼行營參議曹伯聞氏，前由京來青，下榻中國旅行社招待所，(昨晨十九)赴市府訪晤沈市長，聞曹氏此次係考察青市市鄉區建設，在青約留一週，即行西返，市長特派招待處總幹事楊吉孚招待一切，陪同參觀云。(青島)

全市窰業勢將破產
窰商聯請組織合作社
市府已准予試辦一年

全市窰業義和等數家，現因本市窰業受市面蕭條影響，勢將破產，爲謀挽救計，擬聯合同業組織合作社，特聯合裕興和，永盛和窰廠，同興窰廠等十三家，由董品三等六人爲代表，聯名具呈市府，市府據呈後，因已准予組織推銷有限合作社，試辦一年，茲錄其呈文如次：

呈文 呈爲市面蕭條，影響窰業，勢將破產，仰懇恩准組織產銷合作社，以資挽救，而免停業事，竊查青市磚瓦之產量，早已供過於求，所有窰業，不思銷路發展，徒就本市競售，以致價格狂落，均無維持能力，常此以往，實難支撐，當民國二十三年前，磚每千約售洋十一二元，瓦每千約售洋四十餘元，各窰廠僅可自存，並無餘利之可言，自近年來，磚每千約售洋八元左右，瓦每千約售洋二十八九元之譜，考其成本，已超過出售之價，其中損失，殊難統計，然各窰廠，當此時際，因慮外賬難收，工人失業，停工既感困難，拾價勢又不能，萬思全再，進退難谷，且磚瓦等貨，又無法省工節料，以減輕成本，所受痛苦，非片言所能道於萬一，商等處此危境，僉以若不急組合作社，以資團結，實無自存之方，故同業等全體議決，擬請將青市窰業，共同組織產銷合作社，集資合作，分產合銷，以各窰廠產業作資本，將各窰廠所產磚瓦，負責檢察改良，統由一處銷售，一方供給本市之應用，一方另開其他之銷路，既可使窰業自存，復不致工人失業，更可保建築之堅固，設此之外，實乏挽救良圖，想我市長，愛護商工，注意建設，早已有口皆碑，對於合作事業提倡，尤爲緊要，今窰業當此存亡危急之秋，若不即速組織團結，合作，前途危險非淺鮮，殊難推想，影響市面，更爲此理合具呈懇請鑒核，除將所擬合作社章程草案附呈，以便詳閱外，准予將合作社即爲成立，以資挽救，而保建築，不勝感激待命之至，抑有陳者，窰業合作社，非同其他合作社是以影響市面商號可比，合併敘明，謹呈。

冬季競賽會
足球小足球第一週程序
共五場上午八時半舉行比賽

冬季體育競賽會之足球小足球比賽程序，業經競賽委員會抽籤排定，本星期日(二十二)即開始，茲將第一週比賽程序錄次：男高，健華對友聯，下午一時，裁判柳白光，男高，永翔對海校，下午二時四十五分，裁判關錫侯，男初，台西對黃台，下午二時，裁判蘇堯民，高中甲，市中對鐵中，上午八時半，裁判宋世泉，高中乙，市中對鐵中，上午十時，裁判谷源容。

社會局
籌謀救濟工商業
擬召開會議商討救濟辦法

社會局茲因本市工商業，因受世界經濟恐慌影響，一蹶不振，爲謀救濟起見，曾呈請市府轉咨財部設法救濟，旋因款項無着，迄未實現，最近該局復因本市各業，因週轉不靈，倒閉者時有所聞，如不設法，全市工商業，恐將有崩潰之虞，特呈請市府，擬召集市商會銀行公會等領袖，開會商討救濟辦法，聞市府對此案，刻正在考慮中云。

市政府准博山煤業請
再度減收出口煤炭費
以各商請求准減三成辦理
港務局奉令轉飭一體知照

關於煤炭出口減費辦法，茲以期滿，於本年十二月十一日起，仍照舊章收費，業由港務局呈報并佈告在案，頃該局奉市府指令，以此案前據博山煤礦業公會呈請，將出口煤炭作業各費，特准再行核減，或將已減各費，明令展期。用施救濟等情，市府以所呈各節，尚屬實情，值茲市面凋敝之際，爲維持該商等營業起見，姑准按照民國二十一年十月出口之煤炭作業各費核減三成，辦法仍以三個月爲限。以資救濟，而維商業，除批示外，已令港務局轉各煤商知照，該局奉令後。已遵照辦理，并佈告週知云。(正聞)

上海女子曾來寶
被人價賣拐帶來青
甫經下船即被警查獲

昨晨明生輪進口，公安三分局一分所，查獲一拐帶妙齡女郎犯，茲誌其情形如次：緣有安徽人周子寬，現年二十八歲，素在上海蒲石路開裁縫舖爲業，生活極爲寬裕，周本一好色之徒，手中既有金錢，乃終日尋花問柳，並迭次託友物色女子，適有一上海女子曾來寶，現年十七歲，前在滬楊樹浦紗廠作工，後因工廠停工，復改充使女，本年九月間，與一吳某相識，旋即同居，二三月來，相安無事，吳某本一無賴，素無正業，與曾同居後，生活日見不支，乃異想天開，擬將曾價賣，適吳亦與周相識，見周有意，遂與周商妥，以一百五十元代價成交，十日前由吳將曾女送往周處，旋吳因恐事洩，乃勸周將曾帶往他處暫住，周於十六日偕曾乘明生輪來青，於昨日(十九)晨九時抵大港碼頭，被公安三分局一分所巡官康福成，率警查船，見周形色慌張心知有疑，乃上前盤問，曾將上情告知，而周則極力否認有拐帶情事，該警以案關拐帶，當一併送往總局訊辦云。

山大學生救國會
昨開全體大會
通電誓死反對自治

本市國立山東大學學生救國會，於昨(十九)晚七時，在該校大禮堂，舉行全體大會，到會同學異常踴躍，首由主席報告本會成立之意義及經過，遂即議決追認前日班代表大會選出之執委二十一人，并電請中央，立即討伐叛逆，通電誓死反對變相自治，羣情奮慨，空氣緊張，至八時半始行散會云。

又訊：前晚(十八)六時半山大學生救國會在第四校舍召開第一次執委會議時，會發出一電其致上海申報電，係請轉各界請一致聲援，原電如次：上海申報轉各報館各通訊社及全國各界公鑒，華北變相自治，爲虎作倀，半壁山河，將非我有，覆巢之下，豈有完卵，同學等悲痛之餘，謹以最大決心，誓死反對，願舉國上下，奮起圖存，共赴國難，以謀領土之完整，主權之獨立，國立山東大學全體同學叩巧。

又訊：膠濟鐵路中學校學生，亦會於昨日開會，擬組織學生救國會，但爲校當局阻恐，當由崔校長前往訓話，聞已制止云。

明華銀行債權團
舉行二次資產標賣
二十二日假寧波同鄉會舉行
資產價目仍與第一次者相同

明華銀行債權團，爲趕速籌集現款，發還存戶起見，特會同債務人，擬定標賣資產辦法，以利進行，共計地產及房共二十餘處，已於本月八日上午十時，在定陶路寧波同鄉會舉行第一次標賣資產，不意開標時，僅有馬自安等二人投標，因所認標價過低，宣告無效，近該團又定於二十二日(星期日)仍假寧波同鄉會舉行第二次標賣資產，所有願買各項資產者，須在明華債權團辦公處(中山路)領取標單，當場交手續費一元，填寫後，於二十一日以前封固投於所設標櫃內，至二十二日當衆開標，以所認價格最高者爲得標，聞其所有標賣資產，仍與第一次標賣者相同云。

又訊：青島明華銀行動產，包括書畫器具什物古錢等等，爲值約計一萬數千元之鉅，當事人爲籌集現款發還儲戶起見，擬將易於變價部分，先行擇尤公開競賣，並謀一般人便於選擇計，於時間限制下，擬先在明華辦公廳，作有限制公開展覽一日後，再定於本月二十八日假座寧波同鄉會當衆標售，凡債權人或非債權人，有意競買者，可向各主管機關各建設辦事處，債權團代表，索取參觀憑證，屆時前往閱覽，領取標單，惟標購名物，概需現金，不准用債權抵充。

膠路委員長
葛光庭
日內入京謁鐵長

膠濟鐵路委員長葛光庭氏，以新任鐵部部長張公權，已到部視事，特擬於日內乘車赴濟，轉道赴京謁張部長，報告膠路工務云。

崔士傑
昨晨返青

膠路委員崔士傑，因公於十四日晚西上，現已事畢，昨晨(十九)七時半許乘二次車附掛包車返青云。(青島)

鄧毓梅
調充市府科員

市府近爲辦理教育事宜，特調薛家島建設辦事處教育指導員鄧毓梅充任第一科科員，以專責成，聞鄧指導員奉令後，已將該島教育事宜辦理完竣，赴市府報到云。(正聞)

日機一架
昨日過青

昨日(十九)下午一時許有日本一三〇號飛機一架，載日人四人，由大津飛來本市，在青略停後，旋即於二時許，後飛往大連云。

膠濟鐵路
濰縣賓館
定明年元旦開幕

膠濟鐵路局，頃爲便利旅客起見，特在濰縣建築賓館一所，早已工竣，並與中國旅行社訂定合同，由該社承辦，刻已定明年元旦舉行開幕云。

華新紗廠
採辦豫省棉花

華新紗廠頃呈市府，擬採辦河南省靈寶陝縣等縣棉花，請求咨請豫省財廳轉令各該縣照章免收營業稅，聞市府據呈後，已轉咨知照云。(青島)

來函照登

逕啓者頃閱貴報載有「妙齡女郎寄人籬下身死不明」一節，與事實不符，查該女乃係因瘋狂而死，別無他情，用特函請貴報賜予更正爲荷，此致，青島民報社公鑒，龍山路二十三號苗宅啓，十二月十九日。

張來喜身死不明案
屍身昨暫行抬埋
法院認係受虐待受傷所致
張確係使女並非苗之親戚

龍山路二十三號住戶苗網庭之表妹張來喜身死不明一案，經法院兩度檢驗，發現傷痕多處，各節已誌本報，茲悉法院方面，昨日已將檢驗屍格填就，確係生前受虐待，傷勢甚重，至神經發生震盪所致，故先行發給抬埋執照，於昨日暫行抬埋，至苗網庭則仍諭令暫行交保，以便檢察處研究，如有傳訊必要，即將苗傳去問話，又據接近苗之某君談稱，張來喜確係使女，並非苗之親戚，張在苗家以來，無日不受虐待云云。

腿疾日久不愈
不願生活自縊身死
報告法院檢驗後抬埋

市外六分局管界文張村，一七八號住戶王敬剛，年六十歲，素爲務農爲業，王有子名銀瑞，現年三十三歲，素患腿疾，數年來並未治愈，近日尤爲痛苦，銀瑞以日久不愈，不願繼續生活，突於昨日(十九)晨，在其住室內自縊身死，後被家人發覺，已無法施救，當報告該管警所，轉報法院派員前往檢驗後，暫行抬埋云。

日艦球磨
昨晨來青

日本軍艦球磨號，於昨日晨(十九)由津開抵本市，進口後停泊前海云。

青島貿易商品論略(續)

二、棉花及棉製品 棉花出口之發展，屬十年以內之事，而棉紗棉布之出口，則盛於民十三以後，以十六七兩年爲最盛，國製紗布最大出產地之上海，其時頻出工潮。青島廠家有此機會，十六年出口市布斜紋布六十三萬疋，十七年七十八萬疋，十六年出口棉紗二十三萬担，翌年二十一萬担，合之出口棉花，歲值一千七八百萬兩，十八九年因本埠屢次工潮，紗廠頻頻停工，故紗布出口大減，而進口轉增，然而統計全國各口岸出口數，布，青島已一躍而占第三位矣，其運銷地，棉花除上海大宗及北方零星銷數外，實以日本占大多數，魯棉較美棉爲白，故日廠喜用之，棉紗則太連占大多數，天津次之，上海香港又次之，烟台牛莊亦有相當數量，棉布銷天津者約占半數，[illegible]海大連及北方各埠，[illegible]南洋巴爾幹間有少數試銷。

三、蛋及蛋製品 我國蛋品出口，集於上海漢口南京蕪湖天津青島六口岸，其中有鮮蛋乾蛋黃白凍蛋溼凍蛋(黃白全)之別，鮮蛋出口以大津青島爲主，而上海漢口蕪湖次之，近年已推青島占第一位，恆占出口全額三之一，其銷路以日本爲大宗，(民十一年由青島運日鮮蛋三億六千萬個值四百五十萬兩)當民十二三年之際，約占出口全額三之二，十四五年減爲二之一，其後則不及半數，蓋日本養鷄日益發達矣，溼凍蛋(黃白全)初起於南京上海漢口，至民國十四五年，天津青島始有仿製，青島出口價值初僅四五十萬兩，逐年遞增，遂達三百餘萬兩，此項以上海居首位，而天津青島占第二三位，其數略等，其運銷地，則以英國占大多數，美國次之，德國又次之，其乾蛋一項，往年德人設廠製造，頗馳名於歐洲，民二出口一萬担，近年溼凍蛋(黃白全者)盛行而乾蛋黃白及凍蛋黃白頗形減色，青島出口僅六七千担而已。

四、絲及絲製品 青島絲之出口，較其他物產爲早，千九百二年德人所營德華絲廠，改良繅絲，運銷德國，較之普通絲售價高十分之四，當西歷千九百零八年前後，青島出口黃絲已有三四千担，計值一百六七十萬兩，山東繭綢出口盛時，亦有四千餘担，約值二百萬兩，(一九一〇年之數)其後德華絲廠歇業，出口大減，民十前後減至千數百担，嗣由日人繼續經營改稱青島絲廠，漸有起色，然最盛之民十九年亦僅出口黃絲六千餘担，白絲近年僅有五百担上下，繭綢出口更不如昔，民十五年出口稱旺，亦只二千三百担，(未完)

小兒聖藥 李琴圃福幼餅

總發行所 李琴圃藥房
青島肥城路四十號
電話四四七六號

每瓶大洋三角

各大藥房及襍貨店均有出售

主治
驚風發熱
痰喘咳嗽
食積瀉痢
腹痛有蟲
夜啼驚悸
時疫傷食
喉痛口瘡
大小便結
不欲飲食

請用四十餘年之老牌國貨

烟台張裕釀酒公司之出品

大金獎白蘭地　佐談經白葡萄酒
金星高月白蘭地　紅玫瑰紅葡萄酒
紅星高月白蘭地　橫甜紅紅葡萄酒
大宛香香賓酒　正甜紅紅葡萄酒
白玫瑰白葡萄酒

本酒係本公司費盡叁百萬元之鉅金四十餘年之培植自開之葡萄園特聘奧國釀造專家精工製成之佳釀現經整理精益求精經各地大醫院化驗及中外展覽會之考核認爲補血養精益氣壯腎之聖品請賜顧諸君認明商標庶不致誤

總經理 青島 濟南 同源公啓 電話四一五八號 館陶路四十七號

注意 本號所登啓事廣告事前皆雙方接洽妥當後另有正式公函否則概不承認

新房招租

「膠海關」附近高苑路新建樓房十數間地址高爽空氣清新爲新家庭最適宜之住所有願租者請撥電話五〇四四號接洽可也

棧房招租 接洽是荷

茲有大港站東首普集路新一號即大來木廠隔壁新築棧房一處院大屋闊堆積貨物非常便利租價公道有願租者請至敝號
錦州路七七號 義順成謹白 電話四四七八

高力士墓
墓前有石獅石馬等物
高力士姓馮後改姓高

高力士墓在崐新志裏說，是在崐山西鄉正義張七圖隱字圩地方，我雖未嘗到過崐山，但據該地的友人說，高墓佔地很廣，大約有十餘畝，墓前照例有翁仲石馬石獅之類的東西，而且有着石羅，規模可說是很不小，話雖如此說，可是我始終想不出高力士葬在崐山正義的緣由，查高力士，原為馮盎的曾孫，（見新唐書本傳）可見其本來是姓馮，至於姓高，則因為中人高延福愛其慧黠，養為子的緣故，其名力士，也不是本名，元來武后聖曆初，嶺南討擊使李千里送他入宮為閹兒，李氏所進的同時有二個，一個叫金剛，一個便力士，所謂金剛力士，都是形容詞，大概其本名不大雅馴，便給埋沒了，史傳對於他的里居，雖未明言在何處，但以意推度，既為嶺南討擊使所進，也許是生長在嶺南，所以後來他死也死在嶺南，太平廣記卷四百九十五雜錄三裏說「高力士既譴於巫山，州谷多薺，而人不食，力士感之，因為詩寄意，兩京五斤賣，五溪無人採，夷夏雖有殊，氣味終不改，其後最赦歸，至武溪道遇開元中羽林軍士，坐事謫嶺南，停車訪舊，方知上皇已厭世，力士北望號泣嘔血而死，」從上說，我們不但知高力士也會吟詩，而且可知其是在嶺南，但嶺南跟崐山路途遙遠，高力士何以會葬在崐山呢。所以我始終想不出牠的緣由了。

談吃海參

海參多皺襞，易於藏沙，購歸，宜以刷刷去之，浸於水中，俾其放展，然後始可煮食，最尋常為炒海參，切海參成條，入油鍋炒之，然後加黃酒醬油醬筍乾絲雞湯等，燒透，和以白糖砂仁末蝦子，盛起，上澆蔴油，即可登席，其他或切海參為細丁，加筍香蕈火腿入雞湯作羹，或取海參絲，以雞汁冷拌，略撒芥辣末，亦殊清雋，或與蟹黃同煮，或與鱔絲同煮，惟皆須紅燒，酌加大蒜葉數片，香味自然透溢矣。故小說家華指嚴君有一怪脾氣，與宴不喜食海參，詆海參淡然無味，必須借重於雞湯火腿，始克充饌，是猶五類中之庸奴，因人成事者，其實海參然，魚翅亦何獨不然，抑海參而崇魚翅，海參未免叫屈矣。

明公二大爺隨筆

△君子不重

老丘曾云：「君子不重則不威，學則不固。」本二大爺，素信聖人之道。故頗以君子自居，故亦十分自重。然而自重以來，究竟不威。譬如欠煤錢一元，朝催夕討，常欲自重以退敵，無奈債權人不管三七二十一，硬要一陣，自思是必不重之故，即將鉛片二斤，裝入褲內，危坐堂上，以待其來，結果仍然無效。細為推敲，非不自重也。所以然者，錢輕耳，故「君自不重則不威。學則不固」一語，當為「金錢不重則不威學則不固」之誤，否則，老丘何至出此不通之語？

欲有錢必發財，欲發財必坐官，是故官必重，而且官愈大愈重，愈小愈輕。故小官可以步行，以其輕也。較大須坐包車，再大須坐汽車，以大官重或千斤，為包車所拉不了也。由是觀之，老丘之言如是，則君子非官不辦。

日本娼妓之檢驗
▲設備完善，檢驗極嚴▼

日本娼妓病院之設，專為娼妓檢驗及治療。其管轄屬之於警廳，組織頗完善，東京吉原病院，規定宏大，住院病娼可收容至二百人，凡娼妓每禮拜須檢驗一次，檢驗有毒者，令其住院治病治療，但不住院亦可，惟在治療期間，即病毒未經撲滅以前不得賣淫，否則處罰甚嚴，每日到院輪流檢驗之娼妓，約百名左右，檢驗場所，在一大廣間內，置特製之婦科診察台多架，廣間之出入口，坐一警官，娼妓先至警官處，報到驗證，如普通病人之掛號，然後按號入廣間內，仰臥於診察台上，受醫生檢查，有無紅腫糜爛潰瘍淋瀝等炎症狀態，如有以上病狀，再行細菌學或理學的方法，診斷其是否花柳毒性，然後分別治療之，此種辦法，不但可以減少花柳病之蔓延，而娼妓自身痛苦亦減輕矣。

但日本娼妓之檢驗者，限於公娼，藝妓則不受檢驗，而私娼更無從檢驗矣

第十二回
定祕計閨中得知己　畫良策郎下感故人

淚，張大了口哈哈的笑起來。素玉見她這等情況，不由得便問道：「你倒是怎麼了？有話儘管說，這麼瘋瘋顛顛的，給瘋了一般，嚇死人了！」愛玲伴笑道：「什麼可怕的事，嚇死了人？我也不知怎麼回事兒。」素玉聽了又沈吟會兒道：「你倒底是為了什麼事情，可以給我講嗎？」愛玲伴笑道：「那裏的話，我有什麼事情，給你講不得？」素玉鄭重道：「事情是這個樣兒，我同你雖然沒有什麼深交，但是我覺得交情也算不錯。而你來到這裏，又偏偏要同我一張床睡，那你必是把我看做朋友了；至少在這些人之中，你是覺得我比較靠得住的。那麼你有什麼事，就應當坦白的給我講！我敢給你發誓，如果你有什麼為難的事的話，在可能範圍之內，我必然的幫你的忙；再不然，我也絕對的給你保守祕密。再說你若有什麼難以解脫的事，如果毫無妨礙的話，那怎麼都沒關係；若是有妨礙呢，那麼你說出來，我或者可以給你想點辦法。我的話已經說到這裏，聽不聽只由你了。請你自己決定一下子可以了！別的話也用不着說了。」愛玲聽完了，待了半晌，又用手帕揩淚。素玉再什麼也不說了，只露出很同情的態度望着她的臉色。看她揩完了淚道：

「廉頗槐」

定縣通信：定縣西南七十里廉台村，現在居民三百餘戶，村西有台一座，高約六丈有奇，分為兩層，有螺形道蜿挺而上，鎖頂有亭，迄今均坍塌不堪，台下有廟，廟中之神，係古趙國廉頗之神像也。民國三年間，於院廟另建初級小學校，惟學院尚有槐樹一株，高丈餘，徑有四抱粗，樹身北旁空朽，南面尚活，夏日枝葉茂盛之時，緣色青青，皆陰滿院，相傳高台係廉頗建設，備瞭敵及閱兵之用，因而迄今，該村得廉頗台之村名，老粗古槐係廉頗手栽，因而該槐得廉槐之名，迄今台廟槐均灼灼尚存。

每日奇聞
二百斤野豬　大鬧公堂

（長沙通訊）昨有友人彭某，自攸縣歸來，述一異事，用誌於下，前日攸縣北城口，由有一野豬，重二百餘斤，由北城入城，直至縣府，衙門見為野獸，即避匿，該豬且來勢洶洶，比遂直入縣長室，張牙舞爪，毛縣長見狀，駭害異常，幸情急智生，跳上公案，豬遂外出，詎該豬復至一科長室二科科長室亂撞，迨公丁傳知義勇隊派兵尋槍闖擊，該豬已至外坪，連發三槍，均未中命，該豬又逃至財政局、（與縣府共一地址，一在左，一在右，）直闖至局長室，逮折回時，始由政警隊用大刀劈斃，但某班長被豬咬斷手指一排，現該豬屍尚橫陳財政局門前，縣中人士，爭往觀看，途為之塞云。

化身博士答問

問　博士：溜冰有沒有方法可以速成學會？（泳人）

答：你把頭放在下邊，脚頂在上邊。練習三天三夜，自然有成；因為本博士知道你為有滑頭之學的。

問　博士：有人說女子比男子大，究竟女子比男子大多少？

答：女子比男子大三．一四一六。

小糊塗胡扯

四八、壽終正寢

讀者諸君不要看到咱這題目。就開始頭痛了。覺到大年前裏。小糊塗也像不吉利的老鴉一樣。飛在人家頭頂上刮刮的亂叫。叫出了倒霉的腔調。豈不令人討厭嗎。其實。討厭由你討厭。談咱還偏要談談哩。想當初。咱擺卦攤的時候。遇着有人來找我圓夢。如果他夢着棺材。咱必然說他發財大吉。如果他夢着白虎蹲門。咱一定不說他討老婆不吉慶。一定說他打麻雀牌。把把白板開杠。由此觀之。「壽終正寢」。亦非不可以談也。談的好了。在大年下裏正可以消災免殃。想亦為讀者各位所樂聞也。「壽終正寢」四個字。誰也知道的訃聞上的成語。然而同一訃聞也。有的用之頗為恰當。有的則不免那個了。在此中華民族正預備復興之日。禮義廉恥。國之四維。訃聞屬於禮的方面。那是四維之首。又焉得不特別講究一下。咱對此一問題。既非禮部大臣。又非叔孫通之晚輩。焉敢作制禮定權之妄想哉。可是今也談之。不是長篇大論去闡發他。乃不過說一件事大家聽聽而已。誰個也都曉以前號稱八省聯軍總司令的孫元帥。命途多外。宏通無命。被施劍翹小姐那末的一槍。就鳴呼哀哉了。而且不僅眼看着失掉了一個委員地位。同時聯耳目口鼻舌都一概停止了活動。何況政治上之野心乎。這是全國皆知的一件重要新聞。然而據天津方面消息。孫氏被害之次日。孫宅家人發出報喪條子。上面寫是「寓邸病故」。後來也許因為感到不妥。又由孝子口氣出了訃聞。改為「逝世」二字。不在話下。有人說。佛堂血案。昭明彰著。所謂病故。大約是害的槍子病吧。又有人說。「如果施家裏拿着這報喪條子做了證據。去推翻佛堂凶刺的一段罪案。則孫家未免吃虧。雖然現在施家小姐雖然判了十年徒刑。但在上訴期間。亦頗有關係云云。但據咱小糊塗解釋起來。倒楣的還是咱孫聯帥本人。因為佛堂血案在於前。而「寓邸病故」在於後。糊塗人糊塗想法。總以為他是被施小姐一槍刺死。為鬼以後。又病了一次。孫聯帥眞不幸之至矣。有人曰。此乃「壽終正寢」之入通套耳。又何須深深斟較哉。然而小糊塗對於這種禮儀條文。終覺着是潘老丈開口。你越說說的我更不明白哉。

東西南北

◀摸小孩　（天乎）

某甲見人抱一小孩，即上前曰：「來，摸摸雀子。」其人曰：「我們這是這是個小閨女。」某甲悵然曰：「我肏！」。

◀文縐縐　（老三）

新娘嫁一書生，晚間入洞房。新郎褲子脫下時，新娘以初見卵老二，頗奇愛之，摸索不忍釋手。新郎問曰：「你玩弄二哥幹什麼？」新娘曰：「我看老二紋縐縐的(文縐縐的)。」新郎笑曰：「他也跟我得了學士位呢。」

◀更夫　（張六）

夫妻夜睡，夫謂妻曰：「這東西必定晚上出來行事，偷偷摸摸的，和暗查一樣。」妻曰：「不然，他還有鑼裏，活像打更的。」言畢行事。適有一賊前往行竊。聞夫曰：「打更的進來了沒有？」妻曰：「進來了。」賊乃大恐而逃。

◀捉和尚　（先天）

夫晚間回家，遇妻與人通姦，乃上前將姦夫捉住，且力抓其下體。姦夫痛呼曰：「和我打架，捉和尚幹什麼？」夫曰：「和尚惹的事，不捉和尚捉誰？」

明星大戲院

▶十二月二十，二十一，祇映兩天！◀

每日三場　兩點卅分、七點十分、九點。

風騷冶蕩　桃樂姍黛兒　最後之作

大明星維克多麥克勞倫等合演得意鉅片

浪漫，誘惑，熱豔，愛情！

情天恨海

她看穿了世間男子的心理，所人閱人雖多，而始終不談愛情，更不曉愛情為何物！對於男性隨心所欲，悅之賜他一夕摟抱，惡之饗他一記耳光！

◀賣弄色相!!!恣意享樂▶

本月二十二日起換映興奮而又迷人的歌舞片

△膩而無穢！　△樂而不淫！

喬治賴甫　舞宮情潮　卡洛朗白

"RUMBA"

熱的女人，熱的歌舞，熱的空氣！

福祿壽大戲院

今天開演　今天開演

影業權威聯美影片公司榮譽新出品

香豔熱情倫理鉅片

貴族派女明星　安哈婷　生平得意之作

情劫　有無盡感慨

天倫　有天倫樂趣

茹苦含辛飲泣吞聲只為愛子謀其幸福

既有嚴重的意識又有沈着動人的表演

驚人武俠神勇絕倫偵探機關長片

下期大貢獻　下期大貢獻

武俠片之王者　二十大本　前後兩集　珍珠島　范朋克之新敵

便利觀客　同日公映　廿一日映前集　廿二日映後集　廿三日映前集　廿四日映後集

祥瑞行印務館

出品斐聲中外之美觀，別緻，價廉……

時代化的月份牌

總館遼甯路二一四號

電話二〇九〇　五〇四四號

上海商業儲蓄銀行

儲蓄部公告

茲依照儲蓄銀行法第十條公告如左

（一）貸借對照表　中華民國二十四年九月三十日止

負債	千萬	百萬	十萬	萬	千	百	十	元	角	分
實本金			五	〇	〇	〇	〇	〇	〇	〇
公積金			六	〇	〇	〇	〇	〇	〇	〇
定期存款	一	〇	四	〇	五	八	六	六	九	七
活期存款	二	二	三	一	一	五	五	八	八	〇
儲蓄券			三	三	三	二	五	四	八	〇
應付未付息			七	九	〇	四	三	五	四	九
損益（未結帳）				八	二	一	八	一	七	七
合計	三	五	〇	二	二	八	九	七	八	三

資產	千萬	百萬	十萬	萬	千	百	十	元	角	分
現金準備		七	〇	一	四	九	九	一	四	六
證券購置		五	五	五	二	三	七	四	一	五
放款	二	〇	四	七	〇	八	八	二	九	三
商業部往來		一	〇	六	一	四	二	二	一	七
應收未收息			九	〇	七	七	九	〇	八	七
兌換					三	〇	〇	八	三	八
未達帳				一	二	四	二	七	八	七
合計	三	五	〇	二	二	八	九	七	八	三

（二）財產目錄即貸借對照表之資產類

附註　右列貸借對照表本部已另印多份並附放款分析表及證券購置表備儲戶閱覽承索即奉

成文堂肇記書局

高密路首　電話四七二五

經理出版發售

商務印書館　世界書局　神州國光社　現代書局　亞細亞書局　各種教科　詩集文集　古今書籍　儀器文具　體育用品　中西賬簿　各種掛圖　美術卡片

中華書局　北新書局　光華書局　南京書局　辭典英文　小說雜誌　湖筆徽墨　銅鼓洋號　風琴簫笛　自來水筆　學校表冊　美術畫片

商戰時代！最有力的宣傳品！

一九三六精美日曆

現貨大批運到

底版新穎，青市創見。

批發格外克己，樣本承索即寄

優待定戶，價目低廉。

上海牛生美術公司青島分銷處

地址太平路四十號電話六〇四四號

敬送

遺精早洩　健忘不孕　腎虧腦弱　古宮秘方

並送靈藥　不取分文

先祖如南公宦遊舊都得於大內治腎腦諸病服後能使精關強固思想靈敏容顏美潤神效驚人先祖在日三十年來嘉惠鄉里俱奏奇效遵囑濟世敬託上海英租界白克路同春坊四十七號博濟局代送函索郵報即寄（伐）

拍賣

茲有某西人以重金由外國購得千年難遇的白狐狸皮一件欲廉價出讓各界士媛有愛奇貨者請駕臨本行參觀接洽勿失良機是荷

本行新由英國運到大批西服衣料顏色新鮮價錢公道欲穿便宜洋服者請駕臨本行參觀接洽為荷

擔保純係英國貨否則退貨還洋

聯絡司洋行啓　浙江路八號　電話五七二一

（大仁堂）立愈

久淋白濁丸

△各界證明一准有效▽此丸治淋神藥無論新久白濁下淋精糊馬口尿道刺痛小便頻數風毒邪熱便白淋血寒淫下注淋後偏墜虛淋老濁常年不斷凡淋病用過千方百藥治不好洗療注射無效此丸只用一盒即愈百發百中每盒二元

消毒大王一掃丸

此丸效力非常之大凡是男婦染毒之病發生軟硬下疳腫痛毒串筋骨疼老毒不清淤毒不淨皮膚瘡癰一切新舊毒病過洋不好打針無效即服此丸其毒立從二便消出一掃清完永遠除根每盒二元另有詳單此藥北平各界馳名實有特別效驗

婦女破血丹

此丸專治婦女經閉不通數月不見復中積病左條右塊肚大成形乾血癆症鬼邪胎於腹內不下一切雜疾隱病實與婦女生命有關此丸只用一付其病立下重者三付百病化為血水元氣無傷百發百中每付三元單料壹元六角

調經止帶丸

一盒保好無效退洋婦女白帶久而最傷元氣月經因之不調百病因之而生面黃肌瘦飲食無味有時燒冷腰腿酸痛頭暈肚痛赤白帶下一盒保好常服延年每盒二元服法另有詳單

婦女常服永保平安　安胎種子坤中至寶

調經養血保真丹

專治婦女經血不調月經趕前錯後經期腹痛面色不正病塊崩漏白帶下寒流白肚脹腹痛腰酸腿痛兩脅發脹胸膈滿悶嘔吐惡心食涼瘀血病左條右塊氣知神虛頭暈頭痛四肢酸軟咳嗽痰喘氣血虧午後發燒作冷面黃肌瘦不思飲食日輕夜重自汗盜汗身體素弱胎前產後失調作病或姑娘經閉乾血勞症服此丸立效一切新舊經血不調百病皆治藥到病除常服此丸調養血滋陰補虛安胎種子最稱女界寶丹服法另有詳單每付三角半打一元六角一經打三元外埠函購加郵二角

北京

張氏保肺丸

潤肺化痰定喘止嗽寬胸順氣立見神効不問男女老幼年深日久勞傷咳嗽代血呼吸不靈氣管塞閉夜不安眠咳嗽不止一切風寒咳嗽等症服此丸一付立效三付斷根每付大洋一角

青島分銷處　太和春：金鄉路十二號　福海藥房：黃島路中間十六號　萬春堂：高密路三十六號　德豐永：博山路　中市路西六十三號　東鎮威海路太和堂

烟台分銷處福記銀樓南門大街

各縣代售　周村同興茂　博山慶雲莊　淄川益華鑫　濰縣東關衛生堂　平陰城內同興源

北京大仁堂大藥房開設濟南小緯六路路西

欲請接生者注意

茲有產科專家，王夫人遠藤，精通華語，般勤耐勞，曾在日本產科專校畢業及各大醫院實習甚久，在本埠開業亦歷數載，經驗宏富，手術靈敏，遇有難產，如橫生，倒生，顏面生，假死等症，尤為專長。現住廣西路六一號三樓

電話四七五九號

中久醫院廣告

診病時間　自上午八點至下午十點急症不在此例遂到隨診

診療科目　內科　外科　小兒科　耳鼻咽喉科　產婦科　眼科　皮膚花柳科　戒煙科

特點

電療　本院備有各種電療器械療治各種病症收效極速而取費低廉普通每次只收費六角

產科　本院特聘產婦科女醫士手術敏捷取費低廉

戒煙　本院購備戒煙新藥多種口服及注射均可專門戒除鴉片嗎啡海洛英諸癮住院在家隨意在二星期內即可痊愈取費低廉決無痛苦

△注意▽本院院長現兼任先施當紹二大人壽保險公司醫師，同仁壽綠會醫師顧問等醫務，此外凡任何團體公司商號工廠欲聘者或有問詢事件者無不歡迎

地址　總院　江蘇路八十九號　電話三八九四

分院　滄口大馬路二一九號　電話　滄口一五

院長池中久　分院主任葉復初　醫師張達三　女助產士李貴香

海濱醫院廣告

敝院位於海濱環境優越病室整潔極合患者療養對於戒煙助產花柳諸科尤蒙各界所讚仰近以環境需要戒煙一門尤加注意特設專科戒除迅速取價低廉絕無痛苦茲將診療科目簡章如下

診療科目　內科　外科　婦科　耳鼻咽喉科　產科　眼科　小兒科　皮膚花柳科　戒煙科

門診時間　上午八時起至下午六時急診不在此限星期日及例假照常應診出診隨請隨到

戒煙專科　特備各國最佳戒毒藥劑專戒鴉片海洛英嗎啡等癮住院與否均可聽便限期戒除保不痛苦

產院　產房整潔寬敞看護週到專備孕婦住院生產收費極廉住院費每日由一元五角起飯費藥費均在內印有產科簡章及各種婦嬰衛生須知函索即寄

院長吳騰龍　副院長女醫學士曲瑞謐

院址中山路南頭十八號　電話五三六三三號

福順泰

專售洋廣雜貨化妝香物應時用品彩鳳煮青等貨一應俱全

青島中山路一一四一號

電話三七一二二　四〇七五

理由不一而足然其選用則同

請今日即購一管

李施德霖牙膏之潔齒也。更佳更速。且更澈底。歷經證明不爽。雖於焦黃齒牙。亦復奏効如神。無論牙垢，煙痕，污斑。遇之均即不存。今後三十天中，請試用之。以觀其改良君之齒牙者為何如。

李施德霖牙膏

LISTERINE

TOOTH PASTE

又能使呼吸甜美

用之怡美毫無皂腴不快之惡味而又最為有効

患花柳病者注意

醫士董書田

啓者本醫生對於花柳一科，研究素有心得，醫治手術比衆不同，無論淋濁，橫玄魚口梅毒下疳，一切腫爛危險大症，均可醫治定期保愈，並以極安全奧妙之方法，於最短時期調治斷根，永保不發，茲為救濟同胞起見，復由德國購到銀製老六〇六減毒藥針其色甚紫對於花中各種新老梅毒各種無不立見奇效且用之最為舒適毫無大寒大熱現象凡染一切梅毒曾注射六〇六九一四數針不效請速到本社就醫本醫生驗血之後一經着手立奏功效藥資從廉恐未周知特此敬啓

地址黃島路五十三號　花柳醫社董書田啓

華福麥乳精

體育家唯一恩物

各大公司大藥房及各大洋酒食物店均有經售

中國總經理

瑞商新瑞康洋行

強身壯力　添精益血

無論賽跑球戲游泳等運動莫不耗費精力故必須常飲華福麥乳精以恢復已耗之精力並增加肌肉發達與體力日趨強健世界各種競賽均以華福麥乳精為指定之運動員飲料其滋養價值之高益以舉世共曉矣

華福麥乳精係以麥精牛奶鷄蛋三者合製而成故有三種物品之補力且有可可香味沖飲之時入水即化尤為便利請即購一聽試飲

33-8

強力榮養素

愛表斯

肺結核　食慾減退　便秘　消化不良　脚氣　乳兒綠便　下痢　自家中毒

欲治衆病

須先強壯胃腸！

肺病，肋膜炎及其他慢性疾患之患者，概因胃腸衰弱，故無論食何物皆不得榮養以致衰愈甚治弱癒愈遲，如是之患者無論如何須先增進食慾，調整便通，補強胃腸，而改良榮養為最緊要，為此目的，麥酒酵母劑「愛表斯」乃盛被賞用者也

使胃腸之機能旺盛

每日因從投與藥水藥粉或單純之食物，以致病弱者之胃袋負擔過度，遂益陷於無力，故雖列山珍海味亦不起食慾，又所食滋養品亦不能吸收，此蓋因維命B缺乏所致，是有從早補給維他命B之必要，「愛表斯」乃維他命B之集積物，如於每飯後連服，則能除去其缺乏所致之症狀，使胃之機能旺盛，而能增進榮養之効果也

增進食慾整飭便通

因慢性疾患常在床褥者，其腹常脹滿，便通停滯尤多，是亦由連服「愛表斯」能使腸管轉動運動活潑，從促進停滯之廢物排泄下行，故無須如下劑之以不自然排便或成習慣性之虞，同時立即除去因便秘所致之頭重不眠，眩暈等症

完成榮養分之吸收

一旦胃腸強健，食得美味滋養分則能由是而充分吸收，隨之抵抗力亦增強，自然疾病亦得早日恢復，又對病中病後者投與容易消化之食物，而併補給多量維他命B之必要者乃諸內科醫所公認者也

倘蒙惠顧函購先贈樣品請試

包裝　粉劑　二五瓦瓶　一〇〇瓦瓶　五〇〇瓦瓶

片劑　七〇錠瓶　三〇〇錠瓶

製造廠　大日本麥酒公司

總經理　三井洋行

山東省經理　青島遼甯路一二三五　春陽堂大藥房　電話五〇二二號　五八八三號

各埠大藥房均有發售

電信第十六期

賀年交際電報專號

青島電報局主編

前言

賀年的話

遠明

雪花飄飄地帶來新年的音訊，人們又將忙着賀年了。賀年，通常有兩種方式，一種是物質上的：餽贈禮物；一種是精神上的：寄賀年片——如果本地的友朋，新年裏見面當然少不了說句：恭禧，恭禧，——其目的則殊途同歸，無非表示情意罷了。然因餽贈禮物非數元莫辦，祇能限於至好親友，所以一般的現象成爲各個小組地往還，不能普遍。從郵局裏一捆捆的賀年片，你可以看出它的普遍性深入內地，要是再仔細看看那紅紅綠綠各種各式的賀年片的話，更可以看出從內地到大都市發出的賀年片，因社會機構進展的緩快，梯階般一級一級地在轉變着，趨向時代化的路。

時至今日，國家人民都在堅苦奮鬥中找尋光明復興之路，由於必然的趨勢，物質的賀年不及精神上的激勵和安慰比較迫切需要；因爲精神上的激慰是給予疲憊者的一針興奮劑，足以增加他往前「幹」的勇氣。

我們得丟棄一切無謂的套語，靈活地運用着字句：對於尊長敬祝他們康健；對於商界的同行儘可這樣說：「謹祝以實幹的精神，在社會不景氣中業務日臻發達！」而青年們尤須用警闢的話語互相勉勵着，像：「一年又開始了，××我們認清時代，踏緊步子，趕上光明的前途！」也可以這樣地祝勉你的母校同學：「新年開始，敬希諸同學努力充實我們的學識，以備他年爲國家社會服務！」

然而問題在這裏，廣多的親友，你得用適當的語句去祝賀他們，那就未必盡同，賀年片的「呆板」，是無法補救的缺感，多印點吧，經驗告訴我們不能暢快地隨心所欲。而且分散在各省的朋友，你在新年寄的賀年片，到那邊已經過新年了，在舊年底先寄呢，太早了沒有意思。

瀝友，我們該迎着時代的潮流，趕在浪花的前面，「因循苟安」是我們的讎敵，「創造」才是我們的同志。這兒介紹一種新的賀年方式：「賀年交際電報」。它在我國電政史上是最具有「創造」性的一頁。它首先打破了關山的阻隔，無論你遠在數千萬里以外，瞬息傳到；又打破了字句印定的限制，儘管你長言短語駢體白話地傳情達意。我們知道賀電在世界各國是非常普遍，凡遇紀念日，在報紙上常常可以看到這樣一句：「賀電如雪片飛來……」，想見其多了。我國在從前僅少數軍政學界領袖們應用，報費也須數元一通。現在交際電報創辦，範圍廣泛，報費低廉，四角錢就能發一通，可見創辦的宗旨是從大衆着想，爲大衆服務，而使「電報大衆化」。

其實拍發賀年電不完全是要熟識的人，譬如你平時對於某一個學者的學問道德很欽佩的話，儘可發一個電報賀他，致你的欽佩之忱。又如民衆們對於我們的元首，也該發電致賀，

總之，新時代的人們要採用新時代的賀年方式，只有賀年交際電最適合這個條件。並且我們更應該以愛國之心來擁護國營事務的新產物：既經濟又摩登的交際電報。

賀年的今昔

冶夏

新世紀的人們最講究「交際」，「交際」幾乎成爲人類生活中主要的一部分了。從個人與個人之間，團體與團體之間，家庭與家庭之間，以至國家和國家之間，都不能一日或離交際。從表面看來，所謂交際上的酬應，不過一種普通的友誼的聯誼；但實際上呢，「交際所關係的不僅是一點友誼上的感情作用，簡直可以影響人們的整個生活哩。

最普遍的一種交際，要算是賀年吧？每逢新年，近處的人互相拜訪，見面拱手，彼此說一句恭禧；遠點的專誠寫信道賀，就忙了郵差，無限的情意，都等他一家一家傳遞。後來改賀年帖，用一張紅紙印的名帖，不久改成買印就的賀年片，加上自己的名字；又有不買現成的賀年片而自已特印的。時代不斷的改變，使賀年的方式逐漸完善。在手續上也越改越便利。但是，時代不絕地進展着，到現在，郵遞賀年名片已經是落伍的賀年方式了，試想每到元旦左右幾天，每個人要收到一大堆從遠近各方寄來的賀年片，誰肯細細的檢視一番，那一張是那個人寄來的呢？卽使看似後，也不會留什麼印象，好像這不過是普通的敷衍文章，不值得注意的。至於友誼之不足以因此增進，自是可想而知了！

那麼，代替這種賀年名片而周旋於時髦的交際社會中的是什麼呢？不用說，就是賀年交際電報了。一聽「電報」這兩個字，立刻給人一個「快」的聯想，不錯，這二十世紀的末頁是個崇向「速率」的時代，嫌火車走得慢，發明用飛机，社會上的一切是一致地向着「快」發展的，所以「快」是最能給人刺激 說到賀年，那末用電報，就最適合這一個要求。賀年原是「老調」，不容易引起人人的注意，但是加上了「快」，就全然不同了。假使你新年中收到幾封彩色信封的賀年交賀電報，你就準會好奇地非拆開來念一遍不可，那末打這電報給你賀年的人底名字，也就會深深地印到你的腦中。這不僅是「新奇」的作用，因爲「電報」兩個字根本就有一種刺激性存在，這種刺激性也幫着把你鼓動了。

一個現代人的交賀手腕如何，是直接間接都可以影響到他整個生活問題的，所以聰明的現代人是不肯放棄有效力的交際工具的。賀年交際電報，就是這種工具的最好一種，你若利用牠給你的朋友或親戚——不論是疏遠的或親密的，打上一封賀年交際電報，那效力是抵得過賀年名片百倍以上的。

怎樣賀年

甯君

一九三六型的賀年
經濟摩登的交際電報

在這五全大會和一中全會全國眞誠團結瀰漫聲中，我們不免抱着一種從來沒有的熱望，希望這一九三五之「愁」年過後，到明年雲開見日，萬象回春，我中華民國重向着光明復興之路邁進。這次各方捐棄成見，披誠相會，眞可說是中國生死存亡的一大轉變。鄒海濱先生說得好：「無論中央地方都應該一心一德，分工合作，認清救亡的途徑，不斷努力，共赴國難，達到救國目的。」因此，我們追懷往事，綢繆將來，在着臘尾年頭，應該怎樣互相勗勉，互相策勵，爲未來的燦爛前程，塡固下幸福之基。

在這光陰如箭，時間如金的今日，已不容我們好整以暇，從容不迫的作書札上的酬酢；在這時機迫切，局勢嚴重的現狀，已不容我們腐辭濫調，繁文縟節地作膚淺的虛文。我們應該摒棄那陳舊的賀年片，我們應該以最敏捷的通訊，最精勁的語言，大家互相勉勵，務期這民國二十五年的元旦是我們大中華民國中興的開始 在這一九三六年內，我們要盡贖前「愆」，重光華夏。

以交際電報來賀年，是今日之下最應時的需要。以新的前進的思想，運用新的話的文句，利用新式的通訊方法，把最新的姿態頃刻間傳遞到舊友面前，這夠適時代，夠精燦 現在不是墨守成規，泥古不變的時候了。一切需要新的，捨棄舊的。大紅帖子木刻字的時代已經沒落了，賀年年片也不夠摩登，利用電氣通訊於交際電報，才是一九三六型的賀年，先生們！我們要緊跟時代一同前進，不要站在潮流後面，躊躇不行，總理不說迎頭趕上麼？中國是個科學落後的國家，電視，傳眞且不談，難道有了這很完備的電報利器還不知利用麼？

以商業上的術語來說，交際電報是眞正不顧血本的大賤賣。這家交通老店——六十年的老字號——是向來抱着一貫的政策，甯可少賣，不減價錢，(事實上是不能減。)可是受時代的推移，終於變更方針了。從官僚化改良到商業化，把不能減低的價目變換方法來減少報費。近年來，這家老店的大掌櫃們又想出這個犧牲品，交際電報。從二元九分降到四角一份電報，僅僅一封航空信的數目，這不能不說是空前的大減價。

談到信，這裏有顯著不同：効力，辦法。信，是以日，時，來計算；電報，是論分。甚至論秒。發信，是信去湊付郵政局；於電報，是電報局在等候著電報。一年三百六十五日——電報局沒有假日——一日二十四小時——晝夜不停——隨收隨發，隨到隨送。不要說上海南京，就是兩廣雲貴，也是片刻即到。沒有計日預送那種麻煩，沒有污損失落那種危險。是以特製的美麗電紙電封，限時限刻地恭送到收報人的面前。

雪已經飄過了，它是聖誕老人的前站先行。不久，長鬍子和大紅袍，又將出現在我人目前。椒花餞臘，爆竹催年，春透屠蘇，聽鏑聲之欲動；香消柏子，又斗柄之將旋。別緒離衷，苦關山兮千里；渥情厚誼，聯交際於一電。歲云暮矣，子盍圖之。

電報帶來的歡欣

彭摩

廿五年元月一日。

窗外面冷颼颼地，屋裏暖洋洋地。太陽儘管散着熱，也照不溶牆角的積雪。倒是光發得十足，角落裏花架底下，從盆裏落下來兩粒紅豆，光閃閃地發亮。

張太太心情同天氣一樣，臉上暖洋洋地，心上冷颼颼地。牆上新月份牌，除夕晚上來來就嚷着把封面撕去了，那個大的「一」字像是吃醉了酒紅得入了骨。今天一早就拿了錢去買爆竹。來來知道這是過新年，過新年應該穿新衣裳，所以穿上新制服之後，再套上大氅，覺得自己當時就大了許多 「媽媽！我像爸爸不像？」

媽媽笑了笑，立刻兜上一臉心事，把臉色從笑容裏避了開去。

來來不知道爲什麼媽媽不高興，來來的定義是新年應該高興，放爆竹與吃好東西也是附件。

可是這回來來的爆竹不像小三放得那們響，撲撲地像破皮球。爆竹同媽媽的臉取一致行動，多半不想渦年，爆竹可惡，而媽媽可憐。

來來一生氣把爆竹送給小三子放，跑回屋裏陪着媽媽發愁去。

媽媽並沒有發愁，媽媽瞧着牆外的電線杆子發怔。來來心裏明白，媽媽想爸爸，而且小來來也想爸爸。爸爸在家，媽媽不會做那麼一點兒年糕給來來吃。媽看電線，一定是想坐電線找爸爸去，來來說：「讓來來坐電線去找爸爸吧。」媽媽一聽笑了，從眼睛裏笑出兩棵晶亮的淚珠兒。這回來來鬧不清楚了。

張太太頭一年放張先生出門，一走就是那麼好幾千里路，說過年下不回家，可是那裏鎖得住那顆心。張太太未嘗不願意像來來所說，坐電線找張先生去，因爲知道不成功，就把心從電線上飛出去了。想跟張先生主說句體己話兒，或者就是一個字兒，心上知道他現在也正想着家，就知足了。

張太太悶得咬嘴唇，來來爆竹也不放了，聽小三子放起來也撲撲地不響，自己解恨。

門響，來來跑出去一看，李媽拿封電報進來，媽媽接過來，沒有開封就先笑了。媽媽打開電報，一面看一面親。來來不願意了。媽媽一早起也沒親來來，可親電報，媽媽發愁給來來看，有笑臉給電報看，讓來來的爆竹也不響了。來來想看看這封電報上畫着什麼好玩意兒，爲同媽媽嘔氣，偏撅着嘴不看

媽媽叫來來，把來來抱在懷裏。來來這回高興了。來來要電報看，一看並沒什麼玩藝兒，上面花花綠綠的，底下可竟是字。來來恨自己太小，在學校裏學了唱歌可是不認字，來來請媽媽把信上的故事講給來來聽，讓來來也笑一笑 媽媽說那是爸爸來的電報，上面說給媽媽拜年，另外有一千個吻。

「吻是什麼？」來來想這一定是好東西，爸爸給媽媽一千，准媽一個人吃不了，就說：「分給來來一半吧。」媽媽一陣就給來來五十多，來來笑得喘不過氣來了。

張太太的心由電報一手包治，也像屋裏一樣，暖洋洋地了。

來來高興了，知道電報是好朋友，很想同牠套套交情，等媽媽發愁的時候就請牠來治。「媽媽 電報在那兒住？」

「電報什麼地方都有。」張太太有點莫明其妙

「我們這兒有麼？」「大街上就有。」「爲什麼不常往咱們家來？」

這回可費解，來來雖小，其追根問底的能耐倒不下於大人。媽媽說：「要爸爸打電報來，電報局才有得送。」

「爸爸不會自己送電報來？」

「自己送不來呀，要從電線上傳過來。」

這回來來明白了，一聲不響，跑出去向外電杆行了個最敬禮三鞠躬。媽媽也笑了。

來來回來說：「讓我們也打電報給爸爸，把來來的吻給爸爸吧。」

張太太笑得開不得口，披上大氅就拉着來來上電報局了。一出門，天氣冷嗖嗖地，可是張太太心上是暖洋洋地在肚裏打着電報稿子。

關於交際電報的章程撮要

1. 交際電報祗准用華文或英文明語書寫，電報的前端應書明「交際」或「SLT」字樣，作爲納費業務標識，加一字計費。
2. 交際電報的價目，華文明語每字二分，以三十字起碼，英文明語每字四分，以十字起碼。
3. 華文交際電報的收報人姓名住址，在十三個字以內的祗作三個字計費，逾此按字照加。
4. 華文交際電報由局代譯，免收譯費。
5. 電報電文純係關於下列各項事務者，得列作交際電報：(甲)慶賀：年節，訂婚，添嗣，壽誕，紀念，升學，畢業，出洋，開張，遷居，考取，升遷，就職，發明，成功，勝利，典禮，得獎 (二)弔唁：喪亡，殯葬。(丙)慰問：病，災荒，失愼，受傷，被盜，失敗。(丁)表示：歡迎或歡送 (戊)上項事項來電之答謝。

賀年文句選錄

1. 祝光明的新年！
2. 恭祝新年幸福！
3. 恭祝新年快樂！
4. 謹祝新年努力！
5. 謹祝新年進步！
6. 敬祝你新的成功！
7. 祝學問與年並進！
8. 恭祝聖誕並頌年釐！
9. 欣逢新年遙祝康健！
10. 恭賀新禧並祝健康！
11. 敬祝新年日進無疆！
12. 敬祝新年前程萬里！
13. 祝你倆情愛與年並進！
14. 祝快樂的聖誕和新年！
15. 恭祝寶號營業與日俱增！
16. 謹以至誠祝君新春快樂！
17. 謹祝百業興隆，萬事亨通！
18. 萬象回春，恭祝快樂康健！
19. 恭賀新禧，並祝爲國努力！
20. 敬祝政躬德泰，新績咸熙！
21. 謹祝政躬時泰，勛業日新！
22. 紀年廿五，謹祝新運宏開！
23. 恭祝新年快樂，闔第康健！
24. 恭祝新春百福，事業日隆！
25. 新年努力，願君登峯造極！
26. 新年到了，祝光明的前途！
27. 願君保此新年朝氣，努力奮鬥！
28. 恭祝寶號新春駿發，營業興隆！
29. 春隨陽轉，學與日進，專此電賀！
30. 敬祝二十五年新年進步，萬事如意！
31. 新正乍臨，祝春風得意，前程萬里！
32. 新年在卽，祝新年的一切新於舊年！
33. 春光爛漫的新年，祝創造出新的生活！
34. 祝你倆愛情像新年那樣地快樂，光明！
35. 新的一年開始，祝努力趕在時代的前面！
36. 祝你倆快樂的新年，交融着新婚的甜蜜！
37. 新年新婚，麟趾呈祥，特此電賀，幸福無彊！
38. 爆竹迎春，椒花獻頌，恭維錦堂集慶，蘭室迎庥！
39. 1936年，嚴重的時代之幕揭開了，××！努力奮鬥！
40. 親愛的小朋友，祝你快樂的過着光明的新年！
41. 一年又開始了，××！踏緊步子，趕上光明的前途！
42. 三陽開泰，四序履端，恭維××運籌有策，貨殖多能！

過年

仲逸

千遍，萬遍，
年鑼敲着喧鬧的調兒，
花炮的星星，
追着鄰孩天眞的童心。

香噴噴地，
隔壁飛過來年糕的味兒，
殷勤勸飲，輕盈的語聲，
充滿着團聚的歡欣！

關山阻隔了融洩的家庭，
清冷的屋子，空守着硯水結冰！
孤寂凝凍了旅人的心，
溫慰，親近，何處追尋？

驀地聲聲剝啄，
傳來家中的一紙賀年電報，
每一句話兒分外的溫存，
今朝啊，至少也念上千遍萬遍！

畢竟是科學的功效，
遙遠的情意瞬間遞到，
凍筆下擠住了萬千句話語，
倚身的人兒巴望我的回報。

神州醫院
李村路四九號　電話三一九六號

專治　皮膚科　花柳科　內外科　婦人小兒科　耳鼻咽喉科　解救中毒症
診　門診免收藥價低廉
費　出診　市內二元

醫師　吳芝岑　譚若愚　張景良　產婦科女醫師　丁孝娥
藥師　張國良　專配各國醫師處方調劑

遺失車牌聲明
敬啓者敝人前備有一三三二二號車牌一枝不慎遺失除呈請公安局補發外特此登報將該號車牌聲明作廢此啓
芝罘路五十二號　薛鎭山啓

耘蓬醫院
一、院長王耘蓬德國柏林大學醫科第二內科教室實習神經精神科教室助教
醫師于壽蕃醫學士
二、科別　神經精神科　內科小兒科　愛克司光線科　知波治療科
三、門診時間每日上午八時至十二時　下午二時至六時　星期日午後停診
四、診費一元　經濟困難者施診
五、出診時間預約診費拾元
院址　膠州路東口觀象二路
電話　五七一

遠水難救近火

猶之遠水難以救近火同樣的君或君之家人如遇皮膚偶爾損傷須臨時入市購求藥物或倚賴鄰人以得治療品亦屬緩不濟急矣是故君宜常備如意膏於家中以防此種意外之事良以此膏乃是清涼止痛防腐生肌之唯一療膚妙品也

廣東潮安北涸池大聖宮巷十九號周若瑾君來書云「如意膏治皮傷功效奇妙凡家人偶被湯火所傷將此膏抹於傷處立覺清涼爽適痛止熱退迅速告痊又鄙人身患濕瘡搔以如意膏不久亦告全愈」

如意膏統治各種皮病皮疵皮傷如濕疹疥癬一切腫毒凍瘡面疹癤疹膿疱割破灼傷燙傷跌損等等業已屢試屢驗矣　各藥房皆有出售或逕向上海江西路四五一號韋廉士醫生藥局購買大每匣洋七角六匣三元五角郵力在內

勵行新生活聲中應提倡國貨

雙妹嚜生髮油
生新烏髮　加料精製　裝璜美麗　異常名貴　用之送禮　大方經濟
送禮大方

廣生行有限公司出品

青島總代理　中山路福順泰內莊　承德堂

遼東醫院
平度路
李東陽醫師
一星期包消　魚口便毒　下疳淋病

本藥房特請
國醫　劉銘九　上午七時半至八時半免費施診　上午八時半至十二時門診二角　下午出診一元貧者減半
國醫　陳倦民　午前門診診費五角　午後出診診費二元
國醫　王峻峯　車力在外針灸加倍貧寒酌免　出診一元門診免費推拿小兒門診六角出推一元夜門加倍市外加倍遠處另議車資在外
天津路神州藥房支店啓

青島總經理　李村路神州大藥房　天津路神州大藥房
濟南總經理　緯五路神州大藥房

神聖固精丸
鞏固精關　壯身之寶　遺精救星

遺精一滴乃純血四十滴所化成　遺精一錢等于流血半斤　可不懼哉！
神聖堂出品
每盒大洋一元二角　24　青島神州大藥房總經理

麟鳳調經丸

每盒大洋一元二角
神聖堂
是調經種子之仙丹！乃沒有兒女之救星！
天下無不苗之土　婦女無不育之理　不育病也即服此丸　不難兒女成行　晚年樂也融融
37　金斗神聖堂秘製　青島神州大藥房總經理

神良氏活胃錠
胃病靈藥
青島神州大藥房總經理
神良氏藥廠出品

身體康強在飯餐　胃囊呆頓下咽難　日久不治成噎膈　神良活胃是奇丹
每瓶大洋壹元
主治　急慢性胃病　消化不良　胃呆食滯　胃弱胃炎
31

治療痛瘋
總宜補血清血至於搽抹藥膏以及針灸等等均係治標而非治本之法其能迅速補血清血掃除血中尿酸而絕痛瘋病源者韋廉士醫生紅色補丸耳　關於此事李樹屏夫人之例殊有一閱之價值李君係滿州哈爾濱新新泉浴室財東其來書云「內子趙氏因操持家務耗神過鉅致患痛瘋腰痠食減煩躁沈悶精神恍惚四肢無力骨瘦如柴百藥無效後由協天西藥行經理王潤堂君勸服韋廉士醫生紅色補丸兩瓶服完精神漸復不久痛瘋全愈百病消除今則不惟疾病不侵而身體強胖精神倍增曷勝感謝之至」韋廉士醫生紅色補丸統治由血虧腦弱而起之疾病以及婦科各症老少中年一樣神效　各藥房皆有出售或向上海江西路四五一號韋廉士醫生藥局購買每瓶大洋一元五角六瓶八元郵費免收

李樹屏夫人肖像

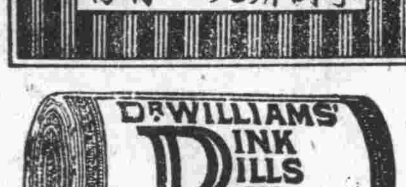

FACE REVIVER
REMOVES FRECKLES
WHITENS THE SKIN
美容珍品　面母
去雀斑　白皮色　嫩肌膚　增艷姿

F. M. CHEMICAL WORKS, LTD.

面母香膏
▲精明士女一致採用

普通雪花膏均係硬脂酸加苛性鹼製成含有多量的刺激性常久塗之不特無細嫩皮膚之特效且有憔悴面容使色素沉着而發生雀斑面刺等患之可能

面母香膏 Face Reviver Cream 是最新合乎醫理的香膏，以珍貴藥料用理化學的方法製成，含多量養氣及蛋白質，確能白潔肌膚，治療雀斑，收斂毛孔，潔淨皮脂，富有深達作用，一經與皮膚接觸，即直入毛囊孔，滲透皮脂腺，無油膩粗糙不溶解等之流弊，男子剃鬚後用之尤宜，潤澤鋒刺，免生刀瘡，貨高價廉，請即試用，保能滿意。

▲贈送　最新美容秘訣，函索即寄

復美化學藥物公司精製　各大百貨公司，各洋貨店，大藥房均售
總經理天津正孚行青島分發行四方路七十七號樓上
青島芸芳泰，福順泰，祥雲壽，洪興德，德發成，華德泰，神州藥房，新民藥房，惠東藥房，華振氏，金星藥房，青島藥房　均有經售

小兒腹痛之治療
小兒腹痛每因消化不良而起父母多苦之然此症雖甚討厭但治以嬰孩自己藥片輒能迅奏膚功因此片乃治理嬰孩消化病之無上靈藥千萬父母業已證實其功效浙江建德城內半道紅四十號吳吉甫君即其中之一例　吳君書云「小兒祖德因腸胃不調時患腹痛飲食減少面黃肌瘦幸有友人介紹而服嬰孩自己藥片乃得腹痛痊愈消化佳良飲食增進至今身體強健故予甚感嬰孩自己藥片之功也」　嬰孩自己藥片質純味美性和效大係爲治理嬰孩食積便祕腹痛洩瀉嘔吐傷風發熱蛔蟲出牙各症所特製之專藥也　各藥房均有出售或逕向上海江西路四五一號韋廉士醫生藥局函購每瓶大洋七角六瓶三元五角郵費在內

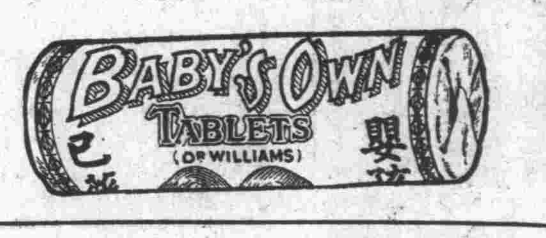

家庭中不可不備之療膚專藥
如意膏
關於如意膏治療各種皮膚疾患奏效迅速及其確爲家庭不可缺少之療膚專藥敝局常不斷地收到此項報告請試閱下面所錄楊瑞香君之函即可知如意膏治療皮膚功效何等神速也

楊君近自山西稷山小楊村基督福音商局來書云「內子前患乳頭破爛搽抹如意膏數次即告痊愈小女鼻樑潰爛遍塗各藥均未見效後亦搽如意膏而愈親友中有頭部患火毒瘡者用他藥未效後由鄙人給以如意膏只搽三日即已痊愈矣」如意膏統治癬疥濕疹癩頭爛腿面疹以及割破跌損搔傷擦傷灼傷燙傷舒適靈效無與倫比各藥房均有出售或向上上江西路四九一號韋廉士醫生藥局函購每匣七角六匣三元五角郵力不取

保障閣下小孩
使免傷風咳嗽
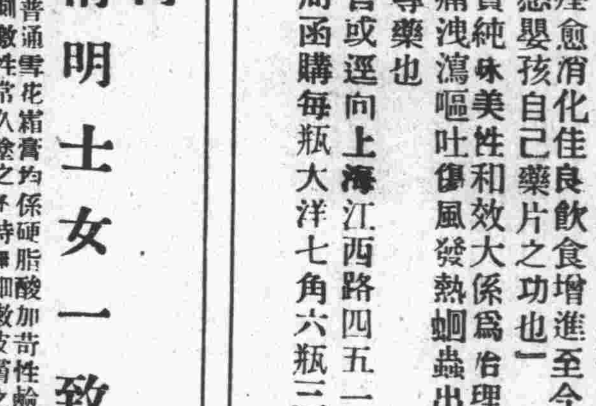

在這寒冷潮濕的天氣裏令郎令嫒入學或外遊的時候君應勿忘各給以韋廉士吸入止咳片一枚以預防傷風咳嗽此藥片含在口中緩緩溶化即揮發一種清涼爽適減菌治療之氣體週循口腔入鼻觀達咽喉及全部呼吸器官使咳嗽傷風喉痛以及枝氣管鼻道疾患之病菌迅速消減不致爲患韋廉士吸入止咳片對于防治成人咳嗽喉痛氣喘氣管枝炎及其他喉胸各疾亦一樣神效各藥房皆有出售或向上海江西路四五一號韋廉士醫生藥局購買大瓶每瓶七角五分小瓶六角郵力不取

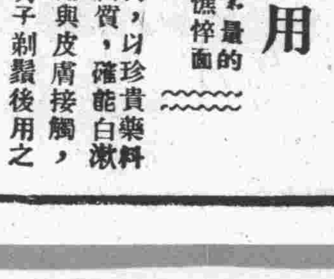

民報金融商業行市表
二十四年十二月十九日星期四

土產
午前市

現生油 一七、三〇〇
現豆油 一九、〇〇〇
西南口生米 七、四〇〇
王家灘生米 七、八〇〇
大路生米 五、九〇〇
金口生米 七、七〇〇
淨生沖 一七、四〇〇
淨生油 一七、二〇〇
博山生米 七、四〇〇
齊東生米 七、四〇〇
昌樂生米 六、一〇〇
石島生米 七、八〇〇
文口生米 七、二〇〇
泰安生米 七、一〇〇
開封生米 七、四〇〇
高密生菓 五、八〇〇
王泰生菓 五、五〇〇
青口元豆 四、八〇〇
本街豆餅 三、一〇〇
花生餅 二、六〇〇

生油期市
前場一月二十期 開盤 一七八五〇 高價 一八〇〇〇 低價 一七八五〇 收盤 一八〇〇〇
後場一月二十期 開盤 一八〇〇〇 高價 一八一二五 低價 一八〇〇〇 收盤 一八〇七五
前場二月二十期 開盤 一七八五〇 高價 一八〇〇〇 低價 一七八五〇 收盤 一八〇〇〇
後場二月二十期 開盤 一七九五〇 高價 一八一二五 低價 一七九五〇 收盤 一八一二五

棉紗
▲本日紗市概況▼

今日容銷頗見舒展市況良升與申紗又報漲買氣愈健故市較昨續漲元餘玉三元餘惟粗紗市面存貨較多西客幣間有轉吐是市仍持如昨

三二銀月 二二三、〇〇
三二寶船 二二九、五〇
三二花蝶 二二〇、〇〇
三二寶來 二二八、五〇
三二五星 二二八、〇〇
三二龍門 二二一、〇〇
三二宮女 二二二、〇〇
二〇銀月 二〇二、七五
二〇宮女 一九八、〇〇
二〇五星 一九六、〇〇
二〇寶船 一九八、二五
二〇寶來 一九五、五〇
一六銀月 一八七、〇〇
一六金貨 一八六、〇〇
一六五星 一八八、五〇
一六寶船 一八七、〇〇
一六寶來 一八〇、〇〇
一六豐島 一八四、〇〇
一二金貨 一七五、〇〇
一〇五子 一七三、五〇
一〇寶船 一七三、〇〇
一〇寶來 一六五、〇〇

四二股花蝶 三一八、〇〇
四二股銀月 三二〇、〇〇
四二股立馬 三三〇、〇〇
四三股五子 三二五、〇〇
四三股陽鶴 三二一、五〇
三二股五子 三一〇、〇〇
三三股五子 三二九、〇〇
三三股寶船 三一七、〇〇
二〇五子三股 二二九、〇〇
二〇寶船三股
二〇五子二股 二三九、〇〇
二〇寶船二股
二〇豐島 一九八、五〇
二〇銀月 一七二、〇〇

32標準棉紗期市
前場 十二月份 開盤 二三三二五 高價 二三三二五 低價 二三一七五 收盤 二三二〇〇 共公 一三〇件
一月份 未成 〇件
後場 十二月份 開盤 二三三一五 高價 二三三二五 低價 二三一七五 收盤 二三二二五 共公 一一〇件
一月份 未成 〇件

細布現貨行市
四〇二 花島 六、七〇〇〇
四〇二 雙龍 六、八七五〇

錢鈔
五天申票 九九六〇
電匯申 九九九〇
銅元 五〇〇
上海票 九九八〇
山東票 九九九〇
大連票 九九四〇
天津票 九九八〇
煙台票 九九九〇
威海票 九九〇〇
龍口票 九九九〇
香港票 一〇四〇
中國漢口票 六〇〇〇
交通漢口票 九八五〇
通用漢口票 九七〇〇
北平票 九九五〇
立人洋 一〇一〇
雜洋 九九五〇
二〇小洋 七五〇〇
澳金票 一二五〇
安南票 二一五〇
廈門票 九八五〇
福建票 九八五〇
美金票 三三〇〇
美金鎊 六〇五〇
美銀洋 三一五〇
英金票 一六二〇
英金鎊 三〇二〇
先令銀 七〇〇〇

日金鎊 三〇二〇
菲律濱票 一六四〇
菲律濱洋 一一〇〇
坎拿大 三二八〇
新加坡 一九〇〇
六比票 一三二〇
六比銀 一〇二〇
俄金鎊 三〇五〇
金馬克 九四五〇
德金鎊 二六〇〇
荷蘭票 二三三〇
法郎票 二一八〇
法金鎊 二一八〇
金單位 二二六七
金掛 一〇五五〇
正金牌 一〇一五〇

上海標金
前日午後 開盤 一一四六九 高價 一一四九〇 低價 一一四六八 收盤 一一四八四 休市
昨日午後 開盤 一一四九〇 高價 一一五二〇 低價 一一四七六 收盤 一一五一八

大連錢鈔
午前現市 開盤 一〇二〇〇 高價 一〇二〇〇 低價 一〇〇四五 收盤 一〇〇五五
午後現市 休市 開盤 一〇一二五 高價 一〇一五五 低價 一〇〇六〇 收盤 一〇〇六〇
午前期市 開盤 一〇二〇〇 高價 一〇二〇〇 低價 一〇〇四〇 收盤 一〇〇五〇
午後期市 休市 開盤 一〇一二五 高價 一〇一五五 低價 一〇〇六〇 收盤 一〇〇六〇

電匯申
午前 開盤 一九九五〇 收盤 一〇一五〇
午後 未見 開盤 一〇一五〇 收盤 一〇一六五

輪船航期表
青滬班
青島丸 十二月廿三 晨入 正午出
奉天丸 十二月廿二日 晨入 正午出
大連丸 十二月廿六 晨入 正午出
（以上大連汽船會社）
盛京 十二月廿四 八時入 十一時出
順天 十二月廿一 八時入 十一時出
（以上太古輪船）

青烟威津班
盛京 十二月廿九日 二時入 五時出
順天 十二月二十五日 二時入 五時半出

日本班
長田丸 十二月廿二號到 廿四號開
泰山丸 十二月十七日到 二十日開
日光丸 十二月廿六號到 廿八號開

救急膏

主治 凍瘡潰爛 跌打創傷 火燒水燙 粉刺膿炎 痔瘡肛裂 漆咬皮瘍

定價 大盒每盒三角 小盒每盒一角

□注意 青島膠州路南洋大藥房新到大批雪花膏原料司的林各種香精生髮油原料及化妝品應用材料選貨精良定價低廉大批定購另議特價並製上等雪花膏零售每兩四分每磅四毛

青島膠州路南洋大藥房經理 電話 五八四二

謨訥美
是青島唯一的吃食店

時屆冬令，寒風逼人，君要得到相當的安慰嗎？請到本店裏來。

室內佈置舒適，溫度宜人，並新聘到超等名廚，專製各種大菜，應時細點，兼售美味洋酒。嘗試者！莫不有口皆碑，成長久的顧客，如承惠臨，竭誠歡迎。

本店抱犧牲之精神爲青市各界服務以高尚的酒餚售最低的價錢

地址：青島聯城路一百卅六號
電話：六〇六二

大榮商行發賣
最新式－最經濟之

福祿煤爐

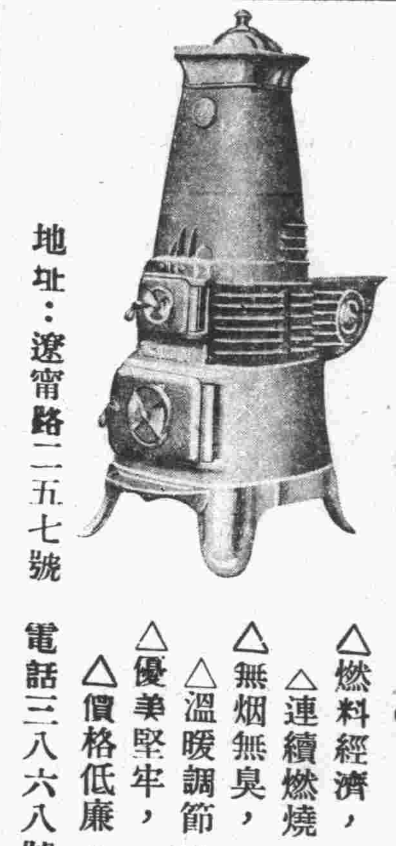

△燃料經濟，
△連續燃燒。
△無烟無臭，
△溫暖調節。
△優美堅牢，
△價格低廉。

地址：遼寗路二五七號 電話三八六八號

華北醫院廣告
（特點啓事）今以診務忙碌特由德國哈膈公司購到克羅梅亞石英燈太陽燈及其他電療器等醫治病症均有驚人之効力凡患有痔瘡急慢性淋病子宮內膜炎睪丸炎橫痃沙眼喉頭炎中耳炎腺病及皮膚病等均有電到病除之効力而收費低廉患病諸君盍興乎來（治療科目）花柳皮膚科，電療科，外科，內科，戒烟科，耳鼻咽喉科，眼科，婦人科（收費從廉）病室每日由一元五至五元服藥飲食在內出診市內二元市外酌加夜間加倍電療由五毛至一元五

敬啓者敝院開幕以來成績卓著頗蒙各界讚許信仰茲爲擴充營業起見特加添頭二三等病室充足設備清潔看護週到醫療器械及電氣等無不應有盡有鄙醫師對於花柳一症特有擅長細心研究多年得其奧妙最新方法治療特設有戒烟專科專戒鴉片海洛英等癮均可定期戒絕歡迎各界定立常年合同減價收費

院址遼寗路五十六號 電話五三四六號

院長 薛俊卿 副院長 孫煥文 藥劑師 王長久 特約產科女醫士 李愛清

五洲乳白魚肝油
地球麥精魚肝油

近代因營養化學進步，知維他命一類，爲身體必需之滋養料，吾人飲食中所得，恒有供不敷求之感。

含維他命成分最為豐富，為極佳之營養上品，凡削瘦多病，營養不良等現象，服之必獲美滿效果。

五洲大藥房發行 本外埠各大藥房均售

青島經售處四方路廿四號漢成大藥房